

**INVENTARIS VAN HET ARCHIEF VAN HET  
SANATORIUM ORANJE NASSAU'S OORD,  
(1843 - ) 1899 – 1971**

**Kees Gast  
m.m.v. Roel Zunneberg †**

**Wageningen, 2018**

Colofon:

Inventarisatie en tekst: Kees Gast

Dank is verschuldigd aan Roel Zonneberg voor zijn, in samenwerking met zijn echtgenote Ger Zonneberg-Deijs, verrichte eerste schifting en ordening van de stukken van het ongeordende archief.

Foto's: tenzij anders vermeld collectie Oranje Nassau's Oord

©Zinzia Zorggroep 2018.

# Inhoud

Inleiding . . . . .	5
Archiefschema . . . . .	9
Inventaris . . . . .	12
Bijlage I: Beschrijving van kaarten, plattegronden, tekeningen en overige visuele documenten . . . . .	59
Bijlage II: Lijst van geneesheer-directeuren tot 1971 . . . . .	87

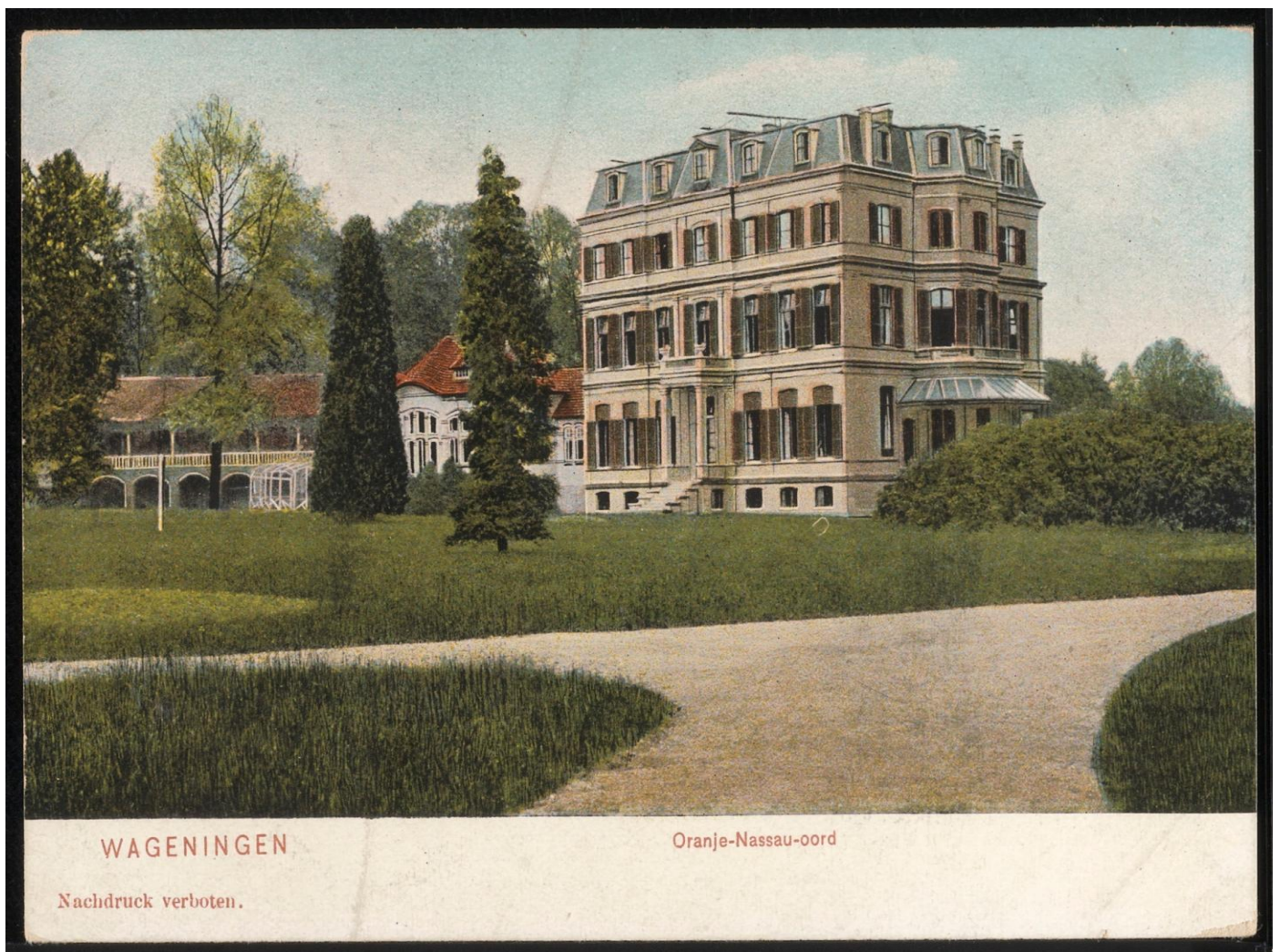



# Inleiding

## Geschiedenis van de instelling tot 1971

'...Our dear Sophie is now an angel in heaven....' schrijft de elfjarige prinses Emma von Waldeck Pymont in 1869 aan een onbekende Engelse dame. De overledene was Emma's oudere zus Sophie die aan tuberculose was bezweken. Deze tragische gebeurtenis heeft, naar later zou blijken, een diepe indruk op Emma gemaakt en zou de toekomst bepalen van het gebied dat we nu als het landgoed Oranje Nassau's Oord kennen. In 1879 treedt Emma in het huwelijk met niemand minder dan koning Willem III der Nederlanden. Twee jaar later koopt de vorst het op Wagenings grondgebied, maar dicht bij het dorp Renkum gelegen landgoed Grunsfoort en herdoopt het tot Oranje Nassau's Oord. Dit zogenaamde weduwengoed zou Emma kunnen betrekken als de koning eerder dan zij zou komen te overlijden, hetgeen gezien het leeftijdsverschil van 41 jaar tussen de echtelieden voor de hand lag. Als de vorst in 1890 overlijdt, krijgt Emma echter geen gelegenheid zich op haar weduwengoed te vestigen. Zij wordt geroepen tot het regentschap voor dochter Wilhelmina, die het haar door erfopvolging toegevalen koningsschap wegens minderjarigheid nog niet kan uitoefenen. Het meerderjarig worden van Wilhelmina betekent meteen ook het einde van het waarnemend koningschap van Emma. Als dank voor de vele goede diensten die koning-moeder Emma aan het land heeft bewezen, organiseert een daartoe opgericht comité een landelijke geldinzameling, het Nationaal Huldeblijk, dat niet minder dan f 300.000,- opbrengt. Dit bedrag besteedt Emma in 1899 in zijn geheel aan het stichten van een sanatorium voor tuberculoselidiers op haar landgoed Oranje Nassau's Oord. Hoewel tuberculose vooral in de lagere sociale klassen toesloeg, kon zij ook in hogere kringen slachtoffers maken, zoals Emma zelf had ervaren. Bovendien moet de vorstin met haar internationale contacten op de hoogte zijn geweest van de successen die elders met de werking van het kuren in een sanatorium behaald werden. Een levensreddend medicijn is dan weliswaar nog niet voorhanden, maar met een regiem van rust, gezonde lucht en goede voeding kon de lichamelijke weerstand van de patiënt zodanig opgebouwd worden dat hij zijn werk weer kon hervatten. In een tijd dat velen er nog van overtuigd zijn dat de armen 'de tering' aan hun eigen levenswijze te danken hebben, sticht koningin-moeder het eerste volkssanatorium van Nederland.

Oranje Nassau's Oord voldoet in meer dan een opzicht aan de vereisten van een herstellingsoord voor tuberculoselidiers. Het ligt centraal in het land, maar ver genoeg van de industriële centra om last te hebben van luchtverontreiniging. Het landgoed biedt volop gelegenheid om in de zuivere boslucht te wandelen. De patiënten kunnen zodoende optimaal van de milde middag- en avondzon profiteren. De medische staf legt de patiënten een straffe dagindeling van liggen, wandelen en voeding op zoals blijkt uit de 'Wenken en voorschriften in acht te nemen door de verpleegden'<sup>1</sup>.

Het sanatorium, althans de nieuwbouw – het paleis maakt ook deel uit van de gehele inrichting - is zeer functioneel ontworpen. Vooral de gebogen vorm van de plattegrond springt in het oog. De binnenzijde van de boog is naar het zuidwesten gericht. Daarin bevinden zich diverse langwerpige loggia's die tot lighal dienen. De architect, Roelof Kuipers, die ook de gebouwen voor de gemeentelijke Wageningse Bronwaterleiding ontwierp, heeft overigens in zijn ontwerp geen rekening gehouden met de loop van de paden van het park dat al kort na 1881 door L.P. Zocher, telg uit een beroemd geslacht van landschapsarchitecten, is ontworpen en aangelegd<sup>2</sup>.

Anders dan op veel archiefstukken wordt vermeld, staat het sanatorium, met inbegrip van het voormalige paleis, op Wagenings territorium. Van het landgoed zelf ligt ook het overgrote deel binnen de grenzen van deze gemeente. Alleen de weilanden in het Renkumse Beekdal behoren tot de gemeente Renkum. Door de ligging van de gebouwen aan de oostzijde van Wageningse Berg en de nabijheid van het dorp Renkum ligt het voor de hand dat de historische band tussen de inwoners van dit dorp veel nauwer is dan die met de Wageningers.

---

<sup>1</sup> Inv.nr. 570.

<sup>2</sup> Bijlage: Kaartbeschrijvingen nr. 198, blz. 65.

Het sanatorium is ontworpen voor 100 bedden<sup>3</sup>. De eerste 30 patiënten worden in november 1901 opgenomen, enkele weken na de officiële opening op 26 oktober 1901. Zij komen te liggen in het voormalige paleis en genieten daar, tegen een hoger tarief, meer ruimte en privacy dan de overige verpleegden die na 15 mei 1902 het sanatorium zullen bevolken. Aanvankelijk liggen alle verpleegden in lighallen in de vleugels van het hoofdgebouw. De behandelruimten en administratieve vertrekken bevinden zich in het middendeel. Het aantal bedden zal in de eerste helft van de twintigste eeuw nog aanzienlijk toenemen door de plaatsing van open lighallen, waaronder een draaibare, op het terrein aan de noordoostzijde van het hoofdgebouw. Het kuren in de openlucht wordt als zeer gezond beschouwd, ook in de winter, zelfs als het vriest dat het kraakt. De zieke is echter niet geheel blootgesteld aan de kou, want hij ligt ingesloten tussen de drie wanden van de lighal, en beschikt bovendien over dikke dekens en warme kruiken. Hoewel het kuren nog lange tijd het belangrijkste genezingsmethode blijft, ontstonden er toch ook methoden om door operatieve ingrepen genezing te bespoedigen of de zieke verlichting te geven. Daarbij is een röntgenapparaat onontbeerlijk. Patiënten die geopereerd moeten worden, ondergaan een ingreep in een ziekenhuis buiten het sanatorium, totdat Oranje Nassau's Oord in 1940 een eigen operatiekamer krijgt.

De Tweede Wereldoorlog begint voor Oranje Nassau's Oord in de ochtend van 10 mei met de evacuatie van patiënten, personeel en materieel naar Bergen aan Zee. Op zijn beurt verleent Oranje Nassau's Oord gastvrijheid aan patiënten van de Zuid Hollandse eilanden en van Walcheren, zodat in 1943 – zij het met kunst- en vliegwerk – 280 personen verpleegd worden. Pogingen van de N.S.B om invloed in het bestuur te krijgen worden verijdeld. Diverse keren heeft de bezetter gedreigd beslag te leggen op de inrichting, steeds weet geneesheer-directeur Oudendal de dreiging dapper af te wenden. Totdat van de Deutsche Wehrmacht het onherroepelijke bevel komt om het sanatorium per 1 november 1944 te ontruimen. De lege gebouwen en het verlaten landgoed staan van dan af bloot aan het artillerievuur van de geallieerden die zich na de door hen verloren slag om Arnhem in de Betuwe hebben genesteld. Langs de bergrand heeft de bezetter loopgraven aangelegd en in het paleis vestigt hij een militaire post. De geallieerden zijn hiervan op te hoogte. Voor het oude paleis heeft dit ernstige gevolgen gehad.

Nadat de bewoners en de staf na de bevrijding zijn teruggekeerd blijken zowel het landgoed als het sanatorium veel schade te hebben opgelopen. Het oude paleis is zo ernstig beschadigd dat het moet worden afgebroken. Hiermee gaat een belangrijke getuigenis van het door koning Willem III gestichte koninklijk domein en het door koningin Emma gestichte sanatorium voorgoed verloren.

Direct na de oorlog kan door de vernielingen slechts een beperkt aantal patiënten worden opgenomen. Daar komt verandering in als het sanatorium eind 1946 elf door Zweden geschonken barakken krijgt toegewezen. Daar kunnen in de komende maanden tuberculoselijders in ondergebracht worden. Daarnaast krijgt het sanatorium 160 uit Nederlands Indië ziek teruggekeerde militairen in de verpleging. Gelegen in de Zweedse barakken vormen zij een aparte groep met een eigen (militaire) discipline. De meerderheid van de patiënten wordt echter gevormd door tuberculoselijders. Die zijn erin die tijd genoeg. De tuberkelbacil heeft vrij spel onder de vele door het laatste oorlogsjaar ernstig ondervoede en verzwakt bevolking van het westen van ons land.

Zijn de barakken in de wederopbouwfase nog goed bezet, de eerste helft van de jaren vijftig laat een begin van leegstand zien. Debet daaraan zijn de verbeterde operatietechnieken en de komst van antibiotica. Bovendien gaat de stijging van de welvaart gepaard met betere huisvesting en voeding van de bevolking, waardoor zij als geheel minder vatbaar wordt voor besmettelijke ziekten als tuberculose. Het groeiend aantal lege bedden mag dan uit een oogpunt van volksgezondheid een heugelijk feit zijn, het stelt de commissarissen van Oranje Nassau's Oord wel voor grote financiële problemen. Met de stichting van een kliniek voor ziekten van de ademhalingsorganen, de Koningin Emmakliniek in 1959, trachten zij verdere achteruitgang te stoppen. De beddenbezetting blijft echter teruglopen: van 211 in 1958 tot 64 in 1963. Terwijl het aantal lijdens aan longziekten blijft dalen, stijgt de behoefte aan de verpleging van langdurig zieken. Dat laatste verschijnsel grijpt de raad van commissarissen aan om op Oranje Nassau's Oord een verpleeginrichting voor deze categorie patiënten in te richten. Daartoe wordt de gehele benedenverdieping van het hoofdgebouw beschikbaar gesteld voor de opnemings-, behandelings-, verpleging en (waar mogelijk) reactivering van deze patiënten. Omdat voor langdurig zieken doorgaans kan worden volstaan met verzorging in plaats van

---

<sup>3</sup> Inv.nr. 424.

verpleging roept het bestuur ook een opleiding voor ziekenverzorger(sters) in het leven. Al spoedig blijkt deze koerswijziging onvoldoende om de exploitatie sluitend de krijgen. Opheffing van Oranje Nassau's Oord dreigt. Dat lot weten de commissarissen echter af te wenden door aansluiting te zoeken bij de Vereniging 'Nederlandsche Hervormde Stichtingen voor Zenuw- en Geesteszieken'. Door opname in dit koepelverband wordt het pas tot stand gekomen verpleeghuis voor langdurig zieken van Oranje Nassau's Oord binnen een jaar na haar oprichting omgevormd tot psychiatrisch ziekenhuis voor bejaarden. Ten tijde van de overgang bestaat Oranje Nassau's Oord uit drie door de Ziekenfondsraad erkende onderdelen: het zojuist genoemde psychiatrische ziekenhuis, het sanatorium voor lijders aan t.b.c. en de Koningin Emmakliniek voor niet-tuberculeuze longziekten en daarmee samenhangende allergische aandoeningen. Officieel heeft Oranje Nassau's Oord ook nog een erkenning voor algemeen ziekenhuis, maar deze erkenning geldt alleen voor patiënten die waren doorverwezen door het stads- en academisch ziekenhuis te Utrecht. In 1964, een jaar voor de laatste t.b.c.-lijder is vertrokken, wordt de toetreding van Oranje Nassau's Oord tot de Vereniging 'Nederlandsche Hervormde Stichtingen voor Zenuw- en Geesteszieken' onder koninklijke goedkeuring beklonken door de benoeming van een nieuw bestuur, onder dankzegging voor de bewezen diensten van de leden van de Raad van Commissarissen<sup>4</sup>. Dit nieuwe bestuur, dat met instemming van de koningin is benoemd, heeft voornamelijk tot taak om het werk van Oranje Nassau's Oord in het geheel van de inrichtingen van de Vereniging in te passen. In 1966 is deze integratie zover gevorderd dat de bestuursleden van de Vereniging tevens bestuursleden van Oranje Nassau's Oord zijn. Daarmee is de jarenlange band tussen Oranje Nassau's Oord en het Oranjehuis verbroken, want de benoeming van de bestuursleden van de instelling is sindsdien in handen van de leden van de Vereniging 'Nederlandsche Hervormde Stichtingen voor Zenuw- en Geesteszieken'

De veranderingen hebben nieuw elan gebracht in Oranje Nassau's Oord. De beddenbezetting neemt toe. Ook de nog bestaande Koningin Emmakliniek floreerde, er is zelfs een wachtlijst van patiënten om opgenomen te mogen worden. Daarnaast zijn er twee poliklinieken, een voor niet-tuberculeuze longziekten en een voor allergologisch onderzoek. Aan het einde van de jaren zestig neemt het aantal bedlegerige patiënten in de Koningin Emmakliniek echter af. De medicatie is langzamerhand zo verbeterd dat opname in een kliniek veel minder nodig is. In 1971 bedraagt het aantal opgenomen personen niet meer dan dertig en het ziet er naar uit dat dat aantal eerder af dan toe zal nemen. Dat brengt het bestuur van de Vereniging 'Nederlandsche Hervormde Stichtingen voor Zenuw- en Geesteszieken' ertoe de Koningin Emmakliniek per 1 januari 1972 op te heffen. Hiermee komt een definitief einde aan de verpleging van longpatiënten in Oranje Nassau's Oord. Deze overgang markeert ook het einde van het geïnventariseerde deel van het archief van de instelling en tevens het einde van deze korte vogelvlucht over de geschiedenis van Oranje Nassau's Oord.

### Het Archief

Hoewel het archief officieel begint in 1899, het oprichtingsjaar van de Stichting Oranje Nassau's Oord, bevat het ook oudere stukken. Die hebben betrekking op het beheer van het landgoed toen het nog een particulier koninklijk domein was. Rentmeester in deze voorperiode was J.M.F van Everdingen, notaris te Wageningen. Tot dit deel van het archief behoren ook enkele retro-acta, waarvan de oudste van 1843 dateert.

Zoals gebruikelijk in archieven daterend van de negentiende en de eerste helft van de twintigste eeuw bestaat het archief voor een groot deel uit lange series notulen, ingekomen en minuten van uitgegane stukken, financiële jaarstukken en algemene jaarverslagen. In de serie ingekomen en minuten van uitgegane stukken van de commissarissen bevindt zich ook correspondentie van de commissarissen onderling en van commissarissen met de geneesheer-directeur. Zonder nadere indexen zijn deze bescheiden moeilijk doorzoekbaar. De onderwerpen omschreven in de hoofdrubriek *Stukken van bijzondere aard* bieden wat dat betreft maar ten dele soelaas voor de onderzoeker.

Opmerkelijk in het archief zijn de patiëntenregisters met de bijbehorende alfabetische indexen over de periode 1901 – 1968. De registers bevatten korte ziektegeschiedenissen, die het gemis van in de tweede helft van de vorige eeuw vernietigde patiëntendossiers enigszins compenseren.

De oprichting van de Koningin Emmakliniek en de omvorming van het sanatorium tot psychiatrisch ziekenhuis, respectievelijk psychogeriatrisch verpleeghuis hebben weinig invloed op de opbouw en de ordening van het

---

<sup>4</sup> Inv.nr. 155, ingekomen brief van de particulier secretaresse van koningin Juliana van 8 januari 1964.

archief gehad. De raad van Commissarissen, respectievelijk het bestuur van de Vereniging 'Nederlandsche Hervormde Stichtingen voor Zenuw- en Geesteszieken' was het hoogste orgaan voor zowel het sanatorium, respectievelijk de op psychiatrische zorg gerichte onderdelen als voor de Koningin Emmakliniek. Daarom werden alle ingekomen en uitgegane bescheiden beschouwd als behorend tot één archief.

De geneesheer-directeur was belast met de leiding van zowel de geneeskundige als de administratieve en technische gang van zaken. Voor het beheer van het landgoed was er een rentmeester. Toen rentmeester L.N.V. Knottnerus in 1946 met pensioen ging, werd het administratieve beheer van het landgoed voorlopig overgenomen door het in Woudenberg gevestigde rentmeesterskantoor van commissaris jhr. W.H. de Beaufort. Aangezien er geen nieuwe rentmeester werd benoemd, is de administratie van het Landgoed bij dit bureau gebleven. Van de schriftelijke neerslag van deze uitbestede taak bleek bij navraag jammer genoeg nauwelijks iets bewaard te zijn gebleven. De uitvoerige financiële rapportage van Oranje Nassau's Oord zelf biedt hier wellicht nog enig soelaas.

Hoewel het archief vrij omvangrijk is, is het lang niet compleet. Te betreuren valt dat in de tweede helft van de vorige eeuw een groot bestand aan patiëntendossiers is vernietigd. Ook in de overgangstijd van sanatorium naar instelling voor verpleging van psychisch gestoorde patiënten vertoont het archief hiaten. Met name de series jaarverslagen en notulen van de raad van commissarissen uit die periode zijn incompleet.

Eind 2003 wenden mevrouw Jitske Jansma, oud-mentrix en administratief medewerkster van Oranje Nassau's Oord en Joop van Beek, coördinator van de vrijwilligers van deze instelling, zich tot Kees Gast, gemeentearchivaris van Wageningen met het verzoek om advies te geven over de wijze waarop de door eerstgenoemde en de heer C. Burgsteyn, amateur-historicus met speciale belangstelling voor Renkum, de ordening van het omvangrijke archief van het sanatorium Oranje Nassau's Oord aan zouden kunnen pakken. Dat leidt ertoe dat de gemeentearchivaris zich kort voor zijn pensionering op 1 december 2005 aanmeldt als lid van een op te richten werkgroep Historisch Archief Oranje Nassau's Oord. Om goed beheer in de toekomst te waarborgen komt de gemeentearchivaris met directeur A.F. Berg overeen dat het door de werkgroep geïnventariseerde archief te zijner tijd in de openbare archiefplaats van de gemeente Wageningen zal worden gedeponeerd.

Het archief is geordend en beschreven door de eerdergenoemde Kees Gast als oud-archivaris en lid van de vrijwilligerswerkgroep Historisch Archief Oranje Nassau's Oord, met de onmisbare medewerking van de medeleden Roel Zonneberg (†) en zijn echtgenote Ger Zonneberg-Deijs. De andere leden van de werkgroep, Ed Janssen en zijn echtgenote Gijsje Janssen-Huibers dienen hier eveneens met ere genoemd te worden, Ed vanwege de digitalisering van de kaarten- en tekeningencollectie, Gijsje vanwege haar kennis van de recente geschiedenis van Oranje Nassau's Oord, die zij als oud-medewerkster bezit.



# Archiefschema

1	Stukken van algemene aard.....	12
1.1	Notulen.....	12
1.2	Ingekomen en minuten van uitgegane stukken.....	13
1.2.1	Raad van Commissarissen.....	13
1.2.2	Geneesheer-directeur.....	14
1.3	Jaarverslagen .....	15
2	Stukkende betreffende bijzondere onderwerpen .....	16
2.1	Organisatie .....	16
2.1.1	Oprichting, reorganisatie en samenwerking .....	16
2.1.2	Bestuur, statuten en huishoudelijk reglement .....	16
2.1.3	Financiën en economie .....	17
2.1.3.1	Algemeen .....	17
2.1.3.2	Jaarstukken en andere periodieke financiële rapportages .....	18
2.1.3.3	Exploitatie .....	19
2.1.3.4	Boekhouding .....	21
2.1.3.5	Geldinzameling en beheer van fondsen .....	21
2.1.3.5.1	Algemeen .....	21
2.1.3.5.2	Stichting Oranje Nassau's Oord .....	21
2.1.3.5.3	Emmafonds .....	23
2.1.3.5.4	Lonafonds en Vrijbeddenfonds .....	24
2.1.3.5.5	Leningen en beleningen ten laste van Oranje Nassau's Oord .....	25
2.1.3.5.6	Effecten en verstrekt krediet .....	25
2.1.4	Personeel .....	26
2.1.4.1	Personeelsadministratie en –organisatie .....	26
2.1.4.2	Functionarissen .....	28
2.1.4.3	Beloning .....	28
2.1.4.4	Rechten, plichten en voorzieningen.....	29
2.1.4.5	Opleiding en bijscholing .....	31
2.1.4.6	Huwelijk, jubilering, afscheid en overlijden van personeelsleden .....	31
2.1.4.7	Overige stukken .....	33
2.1.5	Gebouwen en inventaris .....	33
2.1.5.1	Bouw, verbouw en uitbreiding van gebouwen .....	33
2.1.5.2	Voorzieningen in, aan en bij gebouwen .....	36
2.1.5.3	Inventarisatie van voorwerpen en voorraadadminstratie .....	38
2.1.6	Beveiliging en verzekering .....	40
2.1.7	Archief en bibliotheek .....	42
2.2	Beheer van het landgoed .....	42
2.2.1	Jaarverslagen .....	42
2.2.2	Financiën en exploitatie .....	42
2.2.3	Eigendom en andere zakelijke rechten .....	43
2.2.4	Beheer van onroerend goed .....	43
2.2.5	Bijzondere werken op het Landgoed .....	44
2.2.6	Overige stukken .....	44
2.3	Zorg voor patiënten .....	44
2.3.1	Regelgeving .....	44
2.3.2	Registratie .....	44

	2.3.2.1	Long- en allergiepatiënten .....	44
	2.3.2.2	Psychiatrische patiënten .....	47
2.3.3		Onderzoek en behandeling .....	47
	2.3.3.1	Long- en allergiepatiënten .....	47
	2.3.3.2	Psychiatrische patiënten .....	49
2.4		Geestelijke zorg en welzijn voor patiënten en personeel .....	52
2.5		Jubilea, feesten en plechtigheden met betrekking tot de instelling .....	53
2.6		Contacten met het Koninklijk Huis .....	55
2.7		Publiciteit en voorlichting .....	55
2.8		Activiteiten ten dienste van de wetenschap .....	56
2.9		Betrekkingen met verwante organisaties .....	57
<b>Gedeponeerde archivalia .....</b>			<b>57</b>
1		Archivalia van de personeelsvereniging van Oranje Nassau's Oord .....	57
2		Archivalia van J.G. van Leersum, dirigent van het zusterkoor van Oranje Nassau's Oord .....	58
3		Archivalia van het Hoofdcomité voor het Nationaal Huldeblijk aan Koningin Emma .....	58
4		Archiefstuk ingekomen bij jhr. S.M.S. de Ranitz als intendant van koningin-moeder Emma .....	58
5		Archivalia afkomstig van J. Oudendal te Oostvoorne .....	58

## **Bijlage I:**

Beschrijvingen van kaarten, tekeningen en overige visuele documenten .....	59
1. Kaarten en plattegronden .....	61
2 Tekeningen .....	66
3 Overige visuele documenten .....	86

## **Bijlage II:**

Lijst van geneesheer-directeuren tot 1971.....	87
--	----

# Inventaris van het archief van de Stichting Oranje Nassau's Oord

1899 – 1971

## 1. STUKKEN VAN ALGEMENE AARD

### 1.1 Notulen

- |       |  |                       |
|-------|--|-----------------------|
| 1     | Agenda's van de vergaderingen van de Raad van Commissarissen, met correspondentie, 1929, 1949, 1950.   | 1 omslag              |
| 2-15  | Notulen van de Commissie van Voorbereiding en Oprichting, respectievelijk de Raad van Commissarissen van Oranje Nassau's Oord, 1899-1963.  | 6 delen en 8 omslagen |
| 2     | 1899, febr. 18 - 1917, dec. 18   | 1 deel                |
| 3     | 1918, april 11 - 1934, mei 28  | 1 deel                |
| 4     | 1934, mei 28 - 1940, okt 4   | 1 deel                |
| 5     | 1940, dec 20 - 1949, dec. 1  | 1 deel                |
| 6     | 1950, jan 26 - 1953, nov 20  | 1 deel                |
| 7     | 1953, dec 16 - 1955, dec 12  | 1 deel                |
| 8     | 1956<br>N.B. De 6 <sup>e</sup> vergadering [ 2 november] is een 'buitengewone vergadering van enige commissarissen'.   |                       |
| 9     | 1957   |                       |
| 10    | 1958   |                       |
| 11    | 1959   |                       |
| 12    | 1960, met bijlage  |                       |
| 13    | 1961, met bijlagen   |                       |
| 14    | 1962   |                       |
| 15    | 1963   |                       |
| 16-23 | Minuutnotulen van de Raad van Commissarissen van Oranje Nassau's Oord, 1937-1955   | 8 omslagen            |
| 16    | 1937-1942  |                       |
| 17    | 1942-1949; met bijlage<br>N.B. Voorin een blad met 'Originele notulen van de vergadering van de Raad van Commissarissen van Oranje Nassau's Oord [van] 5 maart 1942 tot einde 1949 (gekopieerd in Notulenboek N <sup>o</sup> IV)'. Zie inv.nr 5. |                       |
| 18    | 1950   |                       |
| 19    | 1951   |                       |
| 20    | 1952   |                       |
| 21    | 1953   |                       |
| 22    | 1954   |                       |
| 23    | 1955 ; met aantekeningen op de notulen van 12 december: 'de notulen van ná 1 jan. 1956 zijn niet in de registers ingeschreven'.  |                       |
| 24    | Notulen van het Dagelijks Bestuur, 1919, 1946, 1948, 1960-1963   | 1 omslag              |
| 25    | Aantekeningen van commissarissen betreffende op bestuursvergaderingen te behandelen en behandelde punten, 1907, 1908, 1962, 1963 en z.j.   | 1 omslag              |

## 1.2 Ingekomen en minuten van uitgaande stukken

### 1.2.1 Raad van Commissarissen

26 – 101	Ingekomen en minuten van uitgaande stukken van de Commissarissen, met bijlagen	76 omslagen
	N.B. Bevat zowel stukken van de raad als geheel als van afzonderlijke commissarissen.	
26	1900	
27	1901	
28	1902	
29	1903	
30	1904	
31	1905	
32	1906	
33	1907	
34	1908, 1909	
35	1910, 1911	
36	1912, 1913	
37	1914, 1915	
38	1916	
39	1917, jan – aug	
40	1917, sept – dec	
41	1918, jan – juni	
42	1918, juli – dec	
43	1919, jan – juni	
44	1919, juli – dec	
45	1920	
46	1921, jan – juni	
47	1921, juli – dec	
48	1922	
49	1923, 1924	
50	1926, 1927	
51	1928	
52	1929	
53	1930, 1931	
54	1932 – 1934	
55	1935	
56	1936	
57	1937	
58	1938	
59	1939	
60	1940	
61	1941	
62	1942	
63	1943	
64	1944	
65	1945	
66	1946, jan – juni	
67	1946, juli – dec	
68	1947, jan – mrt	
69	1947, apr – juni	
70	1947, juli – sept	

71	1947, okt – dec
72	1948, jan – juni
73	1948, juli – dec
74	1949, jan – aug
75	1949, sept – dec
76	1950, jan – juni
77	1950, juli – dec
78	1951, jan – juni
79	1951, juli – dec
80	1952, jan – mrt
81	1952, apr – juni
82	1952, juli – aug
83	1952, sept – dec
84	1953, jan – mrt
85	1953, apr – juni
86	1953, juli – aug
87	1953, sept – dec
88	1954, jan – juni
89	1954, juli – dec
90	1955, jan – juni
91	1955, juli – dec
92	1956, jan – juni
93	1956, juli – dec
94	1957
95	1958
96	1959, jan – apr
97	1959, mei – aug
98	1959, sept – dec
99	1960, jan – juni
100	1960, juli – dec
101	1961, 1962

### 1.2.2 Geneesheer-directeur

102 - 133

Ingekomen en minuten van uitgaande stukken van de geneesheer-directeur, met bijlagen, 1941 – 1970.

28 omslagen

102	1941, 1942, 1945, 1946
103	1950, 1951
104	1952
105	1953
106	1954
107	1955 – 1957
108	1958, jan – juni
109	1958, juli – dec
110	1959
111	1960
112	1961, jan – mrt
113	1961, apr – juni
114	1961, juli – sept

115	1961, okt – dec
116	1962, jan – juni
117	1962, juli – dec
118	1963
119	1964, jan – juni
120	1964, juli – dec
121	1965, jan – juni
122	1965, juli – dec
123	1966, jan – juni
124	1966, juli – dec
125	1967, jan – april
126	1967, mei – aug
127	1967, sept – dec
128	1968, jan – apr
129	1968, mei – aug
130	1968, sept – dec
131	1969
132	1970
133	1971

### 1.3 Jaarverslagen

134	Minuten van aan koningin-moeder Emma aangeboden jaarverslagen van de Stichting Oranje Nassau's Oord, over de jaren 1901-1908, 1910-1919, met bijlagen. Manuscripten.	1 pak
135 – 143	Jaarverslagen van Oranje Nassau's Oord, 1901 - 1956	30 katernen en 5 banden
135	1901, november, december, 1902	1 band
136	1903 – 1916, 14 katernen	
137	1917 – 1920, 1 band	
138	1921 – 1925, 1 band	
139	1926 – 1930, 1 band	
140	1931 – 1935, 1 band	
141	1936 – 1956, 16 katernen	
142	Minuut-jaarverslagen van de Stichting Oranje Nassau's Oord over de jaren 1942 en 1950, 1952 en 1953, met 'verslag van de penningmeester aan het bestuur van het in 1963 in functie zijnde bestuur van Oranje Nassau's Oord, 1943, 1951, 1953, 1954, 1965.	1 omslag
143 – 151	Jaarverslagen van de Vereniging 'Nederlandsche Hervormde stichtingen voor zenuw- en geesteszieken', waarin opgenomen die van stichting 'Oranje Nassau's Oord', 1965 – 1971. Gedrukt, gestencild.	7 delen en 2 omslagen
143	1965	
144	1966; minuut, 1 omslag	
145	1966	
146	1967	
147	1968; minuut, 1 omslag	
148	1968	
149	1969	

150            1970  
151            1971

## 2. STUKKEN BETREFFENDE BIJZONDERE ONDERWERPEN

### 2.1 Organisatie

#### 2.1.1 Oprichting, reorganisatie en samenwerking

N.B. Voor (feestelijke) openingsplechtigheden, zie inv.nrs. 674 – 690.

- 152,153        Akte van stichting van het Sanatorium van het Sanatorium Oranje Nassau's Oord door koningin-moeder Emma, verleden voor notaris H.W.F. Ligtenberg te Den Haag, 1899. 1899, 1916, 1961 en z.j. Authentiek en niet- authentieke afschriften.        1 katern en 1 omslag
- 152            Authentiek afschrift, 1899    1 katern
- 153            Niet-authentieke afschriften, 1899, 1961 en z.j. met verklaring van de commissaris-penningmeester betreffende het doen vervaardigen afschriften.
- 154            'Stichting Oranje Nassau's Oord', publicatie in krantvorm, uitgegeven bij gelegenheid van de oprichting van de Koningin Emmakliniek. Z.j. (1959) Gedrukt.        1 stuk
- 155            Ingekomen en minuten van uitgaande stukken betreffende verandering van het sanatorium in een psychiatrisch ziekenhuis, respectievelijk een psychogeriatrisch verpleeghuis en betreffende de status en de sluiting van de Koningin Emmakliniek voor longziekten, met bijlagen. 1961 – 1971  
N.B. Zie ook inv.nrs. 169 en 173        1 pak
- 156            Stukken betreffende de ministeriële erkenning van Oranje Nassau's Oord als opleidingsinrichting voor ziekenverzorg(st)ers, 1964 – 1966.        1 omslag
- 2.1.2 Bestuur, statuten en huishoudelijk reglement  
N.B. Voor overige reglementen zie de desbetreffende onderwerpen
- 157            Nota betreffende de benoemingsprocedure van een nieuwe commissaris, z.j. (1917).        1 stuk
- 158            Stukken betreffende de samenstelling van de Raad van Commissarissen, respectievelijk het stichtingsbestuur, 1928, 1947, 1948, 1958, 1964.        1 omslag
- 159            Statuten van Oranje Nassau's Oord, huishoudelijk reglement van de Raad Van Commissarissen en instructie voor de geneesheer-directeur (1899), (1917), 1937, 1939, 1951, 1953, 1964 – 1966, met concepten, 1900 en correspondentie 1965, 1966, 1969.  
N.B. De hierin genoemde stukken betreffende een door koningin Emma verstrekte lening zijn niet aangetroffen.        1 omslag
- 160            Akten betreffende naamswijziging van de stichting 'Oranje Nassau's Oord' in 'Stichting Oranje Nassau's Oord' en van de stichting 'Emmafonds' in 'Stichting Emmafonds'. 1957, 1958. Authentieke en niet-authentieke afschriften.  
N.B. Voor naamswijziging is een notarieel vastgelegde statutenwijziging nodig.        1 omslag



## 2.1.3 Financiën en economie

### 2.1.3.1 Algemeen

161	Nota (van de commissaris-penningmeester) met voorstellen tot verbetering van de financiële toestand van Oranje Nassau's Oord, 1910.	1 stuk
162	Overeenkomst met de gemeente 's-Gravenhage tot verhuur van maximaal 35 ligplaatsen in het sanatorium t.b.v. in het Gemeenteziekenhuis opgenomen longlijders, met geleidebrief. 1912, 1913	2 stukken
163	'Beknopt overzicht betreffende den financiëleen stand van zaken over het boekjaar 1912', notitie betreffende de financiële situatie van de Stichting Oranje Nassau's Oord, het Emmafonds, het Bouwfonds van de kapel en het Vrijbeddenfonds. 1913	1 stuk
164	Ingekomen en minuten van uitgaande stukken van J. van Steenhuis, economisch adviseur van Oranje Nassau's Oord, met bijlagen. 1948	1 omslag
165	Correspondentie [van de Raad van Commissarissen] met het accountantskantoor Van Kampen te Den Haag, 1948 – 1951.	1 omslag
166	Correspondentie [van de Raad van Commissarissen] met het bankiershuis firma Landry & Van Till te Den Haag, 1948-1951.	1 omslag
167	Notulen van een bespreking van de inspecteur van de volksgezondheid met enkele commissarissen en de geneesheer-directeur betreffende financiering van eventuele uitbreidingen, 1950.	1 stuk
168	Register van uitkeringen van invaliditeitsrente aan patiënten, 1952 – 1959. N.B. Gesplitst per verpleeglocatie; met handtekeningen van patiënten voor ontvangst.	1 deel
169	Stukken betreffende de samenstelling van een begroting voor een nieuwe afdeling voor niet-tuberculeuze longpatiënten, met bijlage, 1957, 1963 en z.j. N.B. Zie ook inv.nr. 155.	1 omslag
170	Ingekomen en minuten van uitgegane stukken van de commissaris-penningmeester van Oranje Nassau's Oord, met bijlagen, 1958. N.B. Hierin onder meer notulen van vergaderingen van de Raad van Commissarissen.	1 omslag
171	Accountantsrapport behelsende een beoordeling van een exploitatiebegroting voor de uitbreiding van de Koningin Emmakliniek, 1960.	1 katern
172	Stukken betreffende de afrekening van honoraria, medische verrichtingen en verrichtingen, onderzoeken en diverse in rekening gebrachte kosten met de arts jhr. dr. W.J. Quarles van Ufford, 1960-1963. N.B. Betrokkene was extern arts voor allergische ziekten	1 omslag
173	Stukken betreffende een begroting voor de uitbreiding van Oranje Nassau's Oord met een verpleeghuisafdeling voor 25, respectievelijk 30 bedden met een isoleerbed. 1963, 1964 N.B. Zie ook inv.nr. 155	1 omslag

174	Stukken betreffende de vaststelling van verpleegprijzen voor patiënten van de Koningin Emmakliniek. 1966, 1967	1 omslag
175	Stukken betreffende het openen van giro- en bankrekeningen van Oranje Nassau's Oord en de daarbij behorende machtigingsbevoegdheden, 1970.	1 omslag

### 2.1.3.2 Jaarstukken en andere periodieke financiële rapportages

176–190	Begrotingen, rekeningen, balansen en exploitatierekeningen, 1901 – 1962.	10 omslagen en 4 pakken
176	1901 – 1904	
177	1905, 1906	
178	1907, 1908	
179	1909, 1910	
180	1911 – 1913	
181	1914 – 1916	
182	1917 – 1920, met correspondentie, 1920, een accountsrapport over de jaarrekening.	
183	1921 – 1925, met correspondentie, 1921.	
184	1926 – 1933 1 pak	
185	1934 – 1939, met beredeneerd financieel overzicht over 1938.	
186	1940 – 1943, met accountsrapporten over de jaarrekeningen 1940, 1941 en 1943.	
187	1943 – 1949, met accountsrapporten over de jaarrekeningen. 1 pak	
188	1950 – 1955, met accountsrapporten over de jaarrekeningen 1953, 1954. 1 pak	
189	1956 – 1961, 1963 – 1965, met accountsrapporten over de jaarrekeningen 1956 – 1960 en met jaarstukken van de Koningin Emmakliniek, 1959, 1960. 1 pak	
190	Maandrekeningen van de geneesheer-directeur wegens ten behoeve van Oranje Nassau's Oord ontvangen gelden, met bijlagen. 1901	1 omslag
191 – 214	Bijlagen bij de jaarrekening van Oranje Nassau's Oord, voornamelijk bestaande uit door de commissaris-penningmeester van Oranje Nassau's Oord betaalde nota's. 1901 – 1963	22 omslagen en 2 pakken
191	1900, 1901	
192	1902	
193	1903	
194	1904	
195	1905	
196	1906	
197	1907	
198	1908	
199	1909	
200	1910	
201	1911	
202	1912	
203	1913	

204	1914
205	1915
206	1916
207	1917
208	1918
209	1919
210	1920
211	1921
212	1922
213	1923, 1924 1 pak
214	1959 – 1963 1 pak

215 – 244    Maandelijkse en halfmaandelijkse staten van diverse aard houdende financiële rapportage aan de Raad van Commissarissen, 1903 – 1917.    30 omslagen  
 N.B.: zie ook inv.nrs. 176 – 189

215	1903, jan – juni
216	1903, juli – dec
217	1904, jan – juni
218	1904, juli – dec
219	1905, jan – juni
220	1905, juli – dec
221	1906, jan – juni
222	1906, juli – dec
223	1907, jan – juni
224	1907, juli – dec
225	1908, jan – juni
226	1908, juli – dec
227	1909, jan – juni
228	1909, juli – dec
229	1910, jan – juli
230	1910, aug - dec
231	1911, jan – juni
232	1911, juli – dec
233	1912, jan – juni
234	1912, juli – dec
235	1913, jan – juni
236	1913, juli – dec
237	1914, jan – juni
238	1914, juli – dec
239	1915, jan – juni
240	1915, juli – dec
241	1916, jan – juni
242	1916, juli – dec
243	1917, jan – juni
244	1917, juli – dec

### 2.1.3.3 Exploitatie

245    Staten van aantallen patiënten per maand, verdeeld naar verpleegtariaf, 1901 – 1916.    1 omslag

246	Stukken betreffende de schatting van de opbrengst voor de grondbelasting van gebouwde eigendommen van Oranje Nassau's Oord, 1901, 1905 – 1907.	1 omslag
247	Staten houdende vergelijkingen met andere sanatoria in het land van de kosten van het personeelsbestand over 1909 en van de kosten van verpleging over de periode 1905 – 1915. Opgemaakt 1910, 1916.	1 omslag
248	'Specificatie der ontvangsten en uitgaven bij het Sanatorium Oranje Nassau's Oord over 1912, '13 en '14 en opgave der door bestuursleden der Stichting geremitteerde bedragen ter vereffening van het jaarlijksch tekort bij genoemd Sanatorium'. Z.j. (1915)	1 stuk
249, 250	Halfmaandelijke opgaven van mutaties van het patiëntenbestand, uitgesplitst naar verpleegkosten per dag, 1920 – 1965. N.B. Zie ook inv.nrs. 215 – 244.	2 omslagen
249	1920, 1921, 1938, 1943, 1945, 1947 – 1954	
250	1955 – 1965, met een lijst van te verzamelen gegevens en recapitulaties over de jaren 1961 – 1963 en 1965	
251	Staat van kosten van verpleging per verpleegde in de periode januari – april 1940, ten opzichte van die in de periode januari februari 1941. Afschrift.	1 stuk
252	Verhandelingen betreffende bekostiging van dienstwoningen op het terrein van Oranje Nassau's Oord, 1953, 1954. N.B. Bijlagen 1 en 2 bij een niet aangetroffen brief.	2 stukken
254	Exploitatierkening over de jaren 1955 tot en met 1959, met vermelding van kosten uitgedrukt in centen per verpleegdag. Z.j. (1960)	1 stuk
256	'Rapport inzake de exploitatiemogelijkheden van de Stichting ORANJE NASSAU'S OORD te Renkum', 1961.	1 katern
257	Register bevattende statistische gegevens van medische onderzoeken van patiënten en personeel, 1961.	1 deel
258	Staat van het verloop van om diverse redenen opgenomen patiënten over de periode 1950 – 1960, z.j. (1961)	1 stuk
259 – 261	Staten met mutaties per dag van de beddenbezetting van de afzonderlijke afdelingen van Oranje Nassau's Oord, 1962	3 omslagen
259	jan 1 – febr 15	
260	febr 16 – maart 31	
261	april 2 – mei 31	
262	Stukken betreffende de vaststelling van verpleegprijzen, 1962, 1963.	1 omslag
263	Stukken betreffende de meerkosten van een herziening van de salarissen, 1963.	1 omslag

#### 2.1.3.4 Boekhouding

- 264 Rekening-courant van de Stichting Oranje Nassau's Oord met bankiers Furnée & Co te Den Haag, 1920. 1 katern  
N.B. Door vocht aangetast.
- 265 Grootboek van inkomsten en uitgaven over 1921. Opgemaakt 1921. 1 deel  
N.B. Door vocht aangetast. **[Buitenformaat]**
- 266 Rekeningen-courant met het bankiershuis Oppenheim & Van Till terzake van diverse fondsen ten behoeve van het sanatorium, met bijlagen. 1926 – 1927 1 pak

#### 2.1.3.5 Geldinzameling en beheer van fondsen

##### 2.1.3.5.1 Algemeen

- 268 Register van aan de diverse stichtingen van Oranje Nassau's Oord nagelaten erfenissen en legaten, 1928 – 1934 1 omslag  
N.B. Zie ook inv.nr. 3, p. 147 (notulen 11 januari 1922). Voorheen in ringband.

##### 2.1.3.5.2 Stichting Oranje Nassau's Oord

- 269–300 Akten en andere stukken betreffende erflatingen aan de stichting Oranje Nassau's Oord, 1901 - 1961. 23 omslagen en 12 stukken
- 269 Mej. G. Heijermans, 1901, 1907. 1 omslag
- 270 Mej. A.C.C. van Brakel, 1901, 1912, 1915. 1 omslag
- 271 Mevr. E.A.M.H. Hoffman – Boudewijns, 1904, 1920. 2 stukken
- 272 Mevr. S. de Langen – Langerhuizen, 1906. 1 stuk
- 273 Mej. J.E. de Langen, 1915. 1 stuk
- 274 J. Krol, 1916. 2 stukken
- 275 Mej. A.W. Rueb, 1916. 1 stuk
- 276 L. Jacobson, 1922. 1 omslag
- 277 Jkvr. J.W.A. van Lennep, 1922, 1952. 1 omslag
- 278 J.A.M. Korpershoek van der Kooij, 1923, 1925 – 1927. 1 omslag
- 279 Mej. S.A. Moens, 1924. 1 stuk
- 280 Mej. M. Dumas, 1926, 1934, 1935, 1944, 1954, 1956. 1 omslag
- 281 de Klerk, 1928. 1 stuk
- 282 Mevr. R. Nieuwhof – van der Velden, 1930 - 1953 en mej. A. van der Velden, 1933 – 1953. 1 pak  
N.B. Genoemde erflaters waren zusters
- 283 Mevr. S.J.I.H. de Bosset - van den Bosch , 1931, 1932. 1 omslag
- 284 Mevr. M.A. Somer – Karrewij, 1934, 1946 – 1948. 1 omslag
- 285 Mevr. J. L. Baart de la Faille, weduwe van mr. E.J. Thomassen à Thuessink van der Hoop, 1938, 1940, 1941, 1954. 1 omslag
- 286 Mevr. D. Hofman – Karssen, 1942 – 1946. 1 omslag
- 287 Mej. A. van der Laan, 1944, 1945. 1 omslag

288	Mevr. A.E. Heinzelmann – van Deth, 1944, 1947 – 1949, 1953. 1 omslag	
289	W. van Diem, 1945, 1946, 1949, 1950. 1 omslag	
290	Mej. A.S.E. Bouricius, 1949. 1 stuk	
291	Mevr. J.W. van Waveren – Wijtman, 1951. 1 omslag	
292	J.A.Z. graaf van Rechteren Limpurg, 1954, 1955. 1 omslag	
293,294	K.Hiddink, 1954 – 1960 2 pakken	
	293 1954 mei – augustus	
	294 1954 september – 1960 juni	
295	H.W. Kölling, 1955. 2 stukken	
296	H.C. Tarner, 1955 – 1957. 1 omslag	
297	Mej. E.J.M. Vincent, 1956. 1 omslag	
298	Mevr. M.M. Borrebach-Lanza, 1957, 1958. 2 stukken	
299	Mevr. A.W. Setteur – Dingler, 1958. 1 omslag	
300	Mej. M.J. van der Hegge, 1958, 1959. 1 omslag	
301	Mevr. A.M. Dieben – de Kuijper, 1958 – 1961. 1 omslag	
302	Mevr. A.M. Verwaald, 1959. 1 stuk	
303	Mevr. O.A.A. Koning – de Joncheere, 1960. 1 stuk N.B. Betreft een wandelkaart van Oranje Nassau's Oord.	
--	Mej. G.T. Mulder, 1959 – 1961. In: inv.nr. 329	
304	Stukken betreffende de toekenning en betaling van giften, voornamelijk bijeengebracht door inzamelingsacties ten behoeve van de Stichting Oranje Nassau's Oord, 1903 – 1905, 1907, 1909 – 1918.	1 omslag
305	Stukken betreffende de verhuur, namens koning-moeder Emma, van het huis Lange Voorhout 68 te Den Haag, 1905, 1917. N.B. De huurpenningen kwamen ten goede aan de Stichting Oranje Nassau's Oord.	1 omslag
306	Stukken betreffende steun van het Rijk aan sanatoria. Gedrukt en getypt.	1 omslag
307	Circulaire van Commissarissen van Oranje Nassau's Oord bevattende een oproep tot donatie van eenmalige of periodieke financiële bijdragen aan de stichting Oranje Nassau's Oord, c. 1908, 1911.	1 omslag
308	Verslag van de Handelingen der Provinciale Staten van Zuid-Holland, herfstzitting 1915. Gedrukt. N.B. Agendapunt XXVII van de 2 <sup>e</sup> vergadering van 21 december 1915 (p. 49): 'Subsidie Stichting Oranje Nassau's Oord bij Renkum.	1 deel
309	Adres van de Raad van Commissarissen aan diverse potentiële subsidiegevers houdende een oproep tot geldelijke steun t.b.v. het voortbestaan van het Sanatorium, z.j. (1916) N.B. In twee ongesignde en ongedateerde versies.	2 stukken
310	Ingekomen intekenbiljetten waarop de afzenders aan de stichting Oranje Nassau's Oord financiële bijdragen t.g.v. haar 25-jarig jubileum toezeggen, 1926.	1 omslag
--	Ingekomen en minuit van uitgaande brief betreffende een schenking van de N.V. Koninklijke Petroleum Maatschappij ten behoeve van de verbouwing en uitbreiding van het laboratorium van Oranje Nassau's Oord, 1950. In: inv.nr. 440.	

311	Uittreksel van een acte, waarbij ir. F. J. Philips f 25,- per kwartaal schenkt aan de Stichting Oranje Nassau's Oord, 1952.	1 stuk
312, 313	Stukkende geldwerfacties ten behoeve de nog op te richten, respectievelijke bestaande Koningin Emmakliniek, 1957 – 1968.	2 omslagen
312	Geldwerfacties door externe organisator D.C. van Stempvoort, 1957 – 1959, 1964, 1965.	
313	'Actie Astma', inzamelingsactie bij bedrijven, 1957, 1958.	
314	Lijst van contribuanten aan de Stichting Oranje Nassau's Oord, die meer dan f 25,- hebben bijgedragen. Z.j. (c. 1960) Getypt.	1 stuk
315	Stukken betreffende het verwerven van subsidies bij enkele externe fondsen ten behoeve van de bekostiging van diverse activiteiten voor patiënten van Oranje Nassau's Oord, met bijlage. 1961 – 1964	1 omslag
--	Stukken betreffende de organisatie van Fancy Fairs, waarvan de opbrengsten ten goede komen aan Oranje Nassau's Oord, 1969 – 1971. In: inv.nrs. 669 – 671	

#### *2.1.3.5.3 Emmafonds*

316	Reglement van het Emmafonds. 1901 Gedrukt. N.B. In tweevoud	2 stukken
317	Maandopgaven van patiënten waarvan de verpleegkosten gedeeltelijk ten laste van het Emmafonds komen, met bijlagen. 1901 – 1903	1 omslag
318	Stukken betreffende de toezegging, dan wel weigering van eenmalige financiële bijdragen aan het Emmafonds, 1902 – 1920.	1 omslag
319 – 330	Akten en andere stukken betreffende erflatingen aan het Emmafonds, 1904 – 1960.	8 omslagen, 4 stukken
319	Mevr. M. Levy – Rosenthal, 1904. 1 stuk	
320	A. Boomsma, 1910 – 1927. 1 omslag	
321	Jhr. P. Hartsen, 1911. 1 stuk	
322	Mej. A.W. Rueb, 1916. 1 stuk	
323	D.P. Rynders, 1921, 1947. 1 omslag	
324	Mej. E. Verbrugge, 1927. 1 stuk	
325	Mej. M.J. de Monchy, 1925. 1 omslag	
326	Mr. R.J. van Kregten, 1937. 1 omslag	
327	Mevr. A. van Leeuwen – van Lunteren, 1937, 1947. 1 omslag	
328	Mej. T. van der Tuuk, 1951 – 1954, 1957. 1 omslag	
329	Mej. G.T. Mulder, 1959 – 1961. 1 omslag	
330	A.M. Mulder, 1960. 1 omslag	
--	Nota betreffende de financiële situatie over het boekjaar 1912 van de vier ten behoeve van het sanatorium opgerichte fondsen, waaronder het Emmafonds. Met bijlagen. 1913 In: inv.nr.161	

331	Beschikkingen van de geneesheer-directeur, waarbij aan verpleegden een toelage uit het Emmafonds wordt verleend, respectievelijk een dergelijke toelage wordt beëindigd, 1918, 1919.	1 pak
332	Rekening-courant betreffende het Emmafonds met bankiers Furnée & Co te Den Haag, 1920. N.B. Ernstig door vocht aangetast.	1 katern
333	Lijsten van in 1921 te innen contributies van het Emmafonds, z.j. (1920)	1 omslag
334	Akte van oprichting en vaststelling der statuten van de stichting 'Emmafonds'. 1953 Afschriften N.B. Van het reeds lang bestaande Emmafonds is geen eerdere oprichtingsakte bekend. In tweevoud.	1 omslag
335	Accountantsrapporten over de rekeningen van het Emmafonds over 1953, 1955 en 1958 – 1960. Opgemaakt 1954, 1956, 1959 – 1961.	1 omslag
--	Akten en andere stukken betreffende naamswijziging van de stichting 'Oranje Nassau's Oord' in 'Stichting Oranje Nassau's Oord' en van de stichting 'Emmafonds' in 'Stichting Emmafonds', 1957, 1958. In: inv.nr. 160	
336	Bewijs van inschrijving in het Grootboek der Nationale Schuld van een kapitaal van f 30.000,-- van het Emmafonds, 1958.	1 stuk

#### *2.1.3.5.4 Lonafonds en Vrijbeddenfonds*

337	Stukken betreffende de toezegging van financiële bijdragen aan het Vrijbeddenfonds, 1912, 1916, 1917, 1919.	1 omslag
--	Nota betreffende de financiële situatie over het boekjaar (1912) van de vier ten behoeve van het sanatorium opgerichte fondsen, waaronder het Vrijbeddenfonds. Met bijlagen. Z.j. (1912) In: inv.nr. 163	
338 – 341	Akten en andere stukken betreffende erflatingen aan het Lonafonds en het Vrijbeddenfonds.	4 omslagen
338	L.P. Toxopeus, aan het Vrijbeddenfonds, 1930, 1997.	
339	M.C.A. Meischke, aan het Lonafonds, 1934.	
340	Mej. E. C. Kuys, aan het Vrijbeddenfonds, 1956 – 1958.	
341	Mevr. A.H.G. van den Berg – Sloenhek, aan het Vrijbeddenfonds, 1931, 1936, 1940, 1942, 1946 – 1950, 1953, 1958.	
342	Akte van statutenwijziging van het Lonafonds, waarbij de naam van dit fonds wordt gewijzigd in 'Stichting Lonafonds'. Een notarieel en een niet-authentiek afschrift, 1959.	2 stukken



N.B. Zie ook nr. 160

- 343 Notulen van de bestuursvergadering van het Lonafonds van 16 februari 1959. 1 stuk
- 344 Uittreksel uit de notulen van de vergaderingen van de Raad van Commissarissen van 26 januari 1960, betreffende het Lonafonds. 1 stuk

#### 2.1.3.5.5 Leningen en beleningen ten laste van Oranje Nassau's Oord

- 345 Stukken betreffende een door de Stichting Oranje Nassau's Oord in 1900 aangegane obligatielening van f 150.000,--, waarvan de betaling van rente en aflossing wordt gegarandeerd door koningin-moeder Emma; met concept-nota betreffende een aan te gane obligatielening van f 100.000,--. 1900 – 1931 1pak
- 346 Overeenkomst met De Nederlandse Bank, houdende belening van effecten van de Stichting Oranje Nassau's Oord voor een bedrag van f 40.000,--. 1922 Met bijlage, 1923. 2 stukken
- 347 Correspondentie van het bestuur van Oranje Nassau's Oord met de colleges van Gedeputeerde Staten van de provincies Gelderland en Utrecht betreffende garantieverlening voor de aflossing van geldleningen ter financiering van nieuw- en verbouwprojecten van Oranje Nassau's Oord, 1967, 1968, 1970. 1 omslag

#### 2.1.3.5.6 Effecten en verstrekt krediet

N.B. Zie ook inv.nr. 346.

- 348 Rekeningen van de bank Furnée & Co te Den Haag voor koningin Emma, respectievelijk het voorlopig bestuur van de Stichting Oranje Nassau's Oord wegens aangekochte effecten als inkomstenbron ten behoeve van de (in oprichting zijnde) stichting, 1898 – 1901. 1 omslag
- 349 – 352 Jaarverslagen en andere stukken van bankinstellingen, die effecten van de Stichting Oranje Nassau's Oord beheren, 1901-1920. 3 pakken en 1 omslag
- |     |             |          |
|-----|-------------|----------|
| 349 | 1901 – 1916 | 1 omslag |
| 350 | 1917 – 1918 |          |
| 351 | 1919        |          |
| 352 | 1920        |          |
- 353 Lijsten van te verzilveren rentecoupons van effecten van de stichting Oranje Nassau's Oord met een niet-inbare rentecoupon van het Hongaarse 'Boden Credit Institut', 1917 – 1920. 1 katern en 1 stuk
- 354 Lijst van te innen rente- en aflossingsbedragen van hypotheekleningen ten laste van een drietal particulieren, 1939. 1 stuk
- 355 Stukken betreffende in blote eigendom van de Stichting Oranje Nassau's Oord zijnde inschrijvingen in het Grootboek van de Nationale Schuld, 1944. 1 omslag

356	Stukken betreffende het beheer van beleggingen van Oranje Nassau's Oord, 1948, 1949, 1968 – 1971.	1 omslag
357	Stukken betreffende teruggave van dividendbelasting, 1965 – 1970.	4 omslagen

## 2.1.4 Personeel

### *2.1.4.1 Personeelsadministratie en -organisatie*

358	Lijst van personeelsleden met vermelding van hun salaris, respectievelijk mutatiestaten van het personeel en hun lonen, 1903, 1915, 1919.	1 omslag
359	Lijst van sinds 1929 op Oranje Nassau's Oord werkzaam geweest zijnde assistenten-geneesheren en lijst van sinds november 1938 vertrokken personeelsleden, c. 1940.	1 stuk
--	'Sterkteboek' register van per dag genoteerde aanwezigheid van personeelsleden, 1949 – 1954. In: inv.nr. 600	
360, 361	Dienstroosters van verplegend personeel, 1951 – 1954  360 1951, dec 28 – 1954 sept 5 361 1954, sept 6 – dec 27	1 deel en 1 omslag  1 omslag
362 – 364	'Sterkteboeken' registers van per dag genoteerde aanwezigheid van personeelsleden, 1954 – 1964. N.B. De registers bevatten bij de aanleg ingebrachte gegevens vanaf 1931  362 Aangelegd op 1 januari 1954 en bijgehouden tot 1 januari 1958. 363 Aangelegd op 1 mei 1958 en bijgehouden tot 1 januari 1961. 364 Aangelegd op 1 januari 1961 en bijgehouden tot 1 januari 1965.	3 delen
365	Kaartsysteem van personeelsleden, met vermelding van persoons- en salarisgegevens. Bijgehouden van ca. 1954 – 1966. N.B. Omvang van de doos (h x b x d): 22 x 27 x 37 cm	1 doos
366	Schematisch overzicht van de functies van het personeel van Oranje Nassau's Oord, c. 1962.	1 stuk
--	Register bevattende statistische gegevens van medische onderzoeken van patiënten en personeel, met blanco formulieren voor de opgave van behandelde patiënten en gewerkte uren, 1961. In: inv.nr. 257	1 stuk
367, 368	Werkstaten voor het personeel belast met het geven van arbeids- en bezigheidstherapie, 1966-1971.	2 delen



#### 2.1.4.2 Functionarissen

369, 370	Stukken betreffende het onderzoek van de Nederlandsche Maatschappij tot Bevordering van de Geneeskunst, ingesteld naar het ontslag van dr. J.W.F. Donath, geneesheer-directeur van het sanatorium Oranje Nassau's Oord, 1907. N.B. Genummerd 1 – 80	2 omslagen
	369 Nrs. 1 – 26, april 8 – 17 370 Nrs. 18 – 80, april 18 – mei 18	
371	Curriculum vitae van L.N.V. Knottnerus. Rentmeester van het landgoed Oranje Nassau's Oor. Z.j. (1928) N.B. Knottnerus was rentmeester van het landgoed Oranje Nassau's Oord van 1 april 1928 tot 15 maart 1947.	1 stuk
372 – 374	Correspondentie betreffende het functioneren van geneesheer-directeur dr. F.L. Oudendal, 1934, 1935.	3 omslagen
	372 1934 373 1935, jan, feb 374 1935, mrt – dec	
375	Minuut van uitgaande brief van de adjunct-directrice van het Sanatorium aan het Grafologisch Instituut Tinbergen en Stam te Amsterdam betreffende het gewenste karakter van een aan te stellen hoofd van het Zusterhuis, 1958.	1 stuk
<h4>2.1.4.3 Beloning</h4>		
376	Lijsten van gratificaties toegekend aan personeelsleden, met bijlage. 1911	2 stukken
--	Lijsten van honoraria uitbetaald aan voorgangers van godsdienstoefeningen, gehouden op Oranje Nassau's Oord, 1911, 1912, 1914. Opgemaakt 1916. In: inv.nr. 660	
377	Verzamelstaten van per personeelslid betaalde weeklonen en maandsalarissen, (1956), 1960 – 1963 en z.j. N.B. De personeelsleden zijn per afdeling gerangschikt. <b>[Buitenformaat]</b>	1 omslag
378	Staten bevattende gegevens omtrent salariëring van personeel van andere sanatoria, 1957.	1 omslag
379	Register van per personeelslid berekende salarissen, 1959, 1960. <b>[Buitenformaat]</b>	1 deel
380	Stukken betreffende salarissen en arbeidsvoorwaarden van heilgymnasten-masseurs, creatieve- en arbeidstherapeuten, 1962,	

	1969.	1 omslag
381	Ingekomen stukken betreffende maatregelen met betrekking van salarissen, inhoudingen en toeslagen, 1969.	1 omslag
382	Stukken betreffende het honorarium van de rentmeester van het Landgoed, 1966, 1967, 1969 – 1971.	1 omslag
<i>2.1.4.4 Rechten, plichten en voorzieningen</i>		
--	Concept-rapport opgesteld door enkele leden van het Voorlopig Bestuur van de Stichting 'Oranje Nassau's Oord', bevattende ontwerpen van de statuten, van het huishoudelijk reglement van de Raad van Commissarissen en van de <i>instructie voor de geneesheer-directeur</i> , 1900. In: inv.nr. 159	
383	Concept-reglement van de commissaris-penningmeester betreffende de wijze van verantwoording afleggen door het personeel van door hen gebroken voorwerpen, 1904.	1 stuk
384 – 390	Stukken betreffende pensioenregelingen voor het personeel van Oranje Nassau's Oord, 1910 – 1962.	7 omslagen
	384 1910 – 1941	
	385 1942	
	386 1943 – 1949	
	387 1950	
	388 1951 – 1956	
	389 1957 – 1959	
	390 1962	
391	Instructies voor diverse functionarissen van Oranje Nassau's Oord, z.j. (c. 1910), 1937, 1939, 1950, 1951, 1952; met correspondentie, 1943, 1950 – 1952.	1 pak
392	Verzekeringspolis tegen wettelijke aansprakelijkheid als werkgever, 1929. Kopie, 2 <sup>e</sup> helft 20 <sup>e</sup> eeuw.	1 stuk
393	Kwitanties van de penningmeester van Oranje Nassau's Oord t.z.v. door koningin-moeder Emma geschonken financiële bijdragen aan het pensioenfonds van Oranje Nassau's Oord en van het kerstfeest op Oranje Nassau's Oord in 1930. Opgemaakt 1929 – 1931, 1933.	1 omslag
394	Stukken betreffende door Oranje Nassau's Oord te geven zekerheidstelling verbonden aan een verzekeringsovereenkomst gesloten met de Invaliditeits-Coöperatie G.A. te 's-Gravenhage, 1930, 1931.	1 omslag
395	Brief van de adjunct-directrice van Oranje Nassau's Oord, ingekomen bij	

	<p>‘meijuffrouw de Vries’ betreffende door haar in bezit te hebben beroepskleding, 1932. N.B. Achtergebleven in dit archief</p>	1 stuk
396	<p>Publicaties van de arbeidstijdenregeling voor de Diensten A en B van het Sanatorium Oranje Nassau’s Oord, 1947. N.B. Verplichte publicaties op grond van de Arbeidswet 1919</p>	2 stukken
397	<p>Nota betreffende verplichtingen die de werkgever heeft tegenover het in- en uitwonend personeel, c. 1950.</p>	1 stuk
398	<p>Instructies voor de assistent-artsen, de administrateur-econoom en de directrice van het Sanatorium Oranje Nassau’s Oord, 1950 – 1952.</p>	1 omslag
399 – 409	<p>Correspondentie van de administrateur-econoom met de N.V. Levensverzekering Maatschappij ‘Utrecht’, 1951 – 1959.</p> <p>399 1951, 1953, feb – aug 400 1953, sep – dec 401 1954, jan – juni 402 1954, juli – dec 403 1955 404 1956, jan – juni 405 1956, aug – dec 406 1957, jan – juni 407 1957, aug – dec 408 1958 409 1959</p>	11 omslagen
410	<p>Register van uitgegeven rentezegels, alfabetisch geordend op namen van personeelsleden, 1955 – 1964.</p>	1 deel
--	<p>‘Verpleegbesluit’, 1957. Afschrift. In: inv.nr. 572.</p>	
411	<p>Modelarbeidscontracten voor hoofdverplegers, verplegers en leerling-verplegers, c. 1960.</p>	1 omslag
--	<p>Registers bijgehouden door het klinische laboratorium bevattende onderzoeksgegevens van patiënten en <i>personeel</i>, 1958 – 1960, In: inv.nrs. 636 – 644</p>	
412	<p>‘Ontwerp-rechtspositiereglement voor het personeel in dienst van de Stichting Oranje Nassau’s Oord te Renkum’, opgesteld door J. Steenhuis, administrateur van de Stichting, met correspondentie, 1962, 1963.</p>	1 omslag
413	<p>Register van de Raad van Arbeid ontvangen spaarrentezegelkaarten voor leerling-verpleegsters, met gegevens omtrent geplakte zegels, 1964. N.B. Alfabetisch geordend op de namen der leerling-verpleegsters.</p>	1 deeltje

#### 2.1.4.5 Opleiding en bijscholing

- 414 Stukken betreffende de opleiding van verplegend personeel, 1947 – 1956, 1965. 1 omslag  
N.B. Hierbij lijsten van cursisten.
- 415 ‘Klinische les’ gegeven door dr. Ch. van Dijk, geneesheer-directeur van Oranje Nassau’s Oord. Z.j. (c. 1955). 1 stuk
- 416 Rapport van de Commissie ‘Opleidingseisen longartsen’, z.j. (1956) 1 stuk  
N.B. Genoemde commissie is ingesteld door de ‘Vereniging van Artsen voor Longziekten en Tuberculose’.
- 417, 418 Leerboeken gebruikt bij de opleiding tot ziekenverzorg(st)er en tot verpleeg(st)er, 1969, 1970. 2 delen
- 417 J.C.W. van der Moolen en H.J. Quanjier, Verpleegkunde, basisverpleging/preklinische periode. Leerboek voor de ziekenverpleging. Lochem, 1970.
- 418 C.H. van der Stoep, Verpleegkunde voor de opleiding tot ziekenverzorgster/ziekenverzorgster, tweede leerjaar. Lochem, 1969.

#### 2.1.4.6 Huwelijk, jubilering, afscheid en overlijden van personeelsleden

- 419 ‘Programma van de feestavond aangeboden aan de heer Verweij bij zijn vertrek als meester van Sanatorium Oranje Nassau’s Oord 22 september 1953’. Met enkele foto’s, ondermeer van de machinistenwoning op het terrein van Oranje Nassau’s Oord, 1953. 1 katern  
N.B. Betreft A.J. Verweij, machinist van de stoominstallatie op Oranje Nassau’s Oord van 1919 tot 1953.





420	Ingekomen en minuten van uitgaande stukken betreffende huwelijk, jubilering, afscheid en overlijden van personeelsleden, 1953, 1964 – 1967, 1970, 1971.	1 omslag
<i>2.1.4.7 Overige stukken</i>		
421	Ingekomen en minuten van uitgaande stukken in hoofdzaak betreffende het inwinnen van informatie over sollicitanten en het verstrekken van inlichtingen over personeelsleden, 1952 – 1966. N.B. Alfabetisch geordend op naam van betrokkene.	
<b>2.1.5 Gebouwen en inventaris</b>		
<i>2.1.5.1 Bouw, verbouw en uitbreiding van gebouwen</i>		
422, 423	Stukken betreffende de aanbesteding van gebouwen, machines en materialen voor het sanatorium, 1899 – 1902.	2 omslagen
	422 Machines en materialen, 1899, 1900, 1902.	
	423 Gebouwen, 1900, 1902. N.B. Betreft het hoofdgebouw, de machinistenwoning en een draaibare lighal.	
424	‘Memorie van toelichting behorende bij het schetsontwerp van een sanatorium op ‘Oranje Nassau’s Oord’, opgesteld door architect Roelof Kuipers, met bijlagen. Z.j. (c. 1900)	1 omslag
425	Bestek, opgesteld door Architectenbureau Eduard Cuypers te Amsterdam, voor de bouw van een magazijnmeesterswoning op het terrein van Oranje Nassau’s Oord 1904; met stukken betreffende afrekening met de architect, 1905. N.B. Het bestek met handtekeningen van de contractanten. Voor de bijbehorende ontwerptekeningen zie: Beschrijvingen kaarten en tekeningen, nrs. 199 – 203.	1 katern
426	Bestek van de vergroting van het machinegebouw op het terrein van Oranje Nassau’s Oord 1904. N.B. De hierbij behorende tekeningen zijn beschreven in: Beschrijvingen kaarten en tekeningen, nrs. 128 – 132.	1 omslag
--	Nota betreffende de financiële situatie over het boekjaar van de vier ten behoeve van het sanatorium opgerichte fondsen, ondermeer betreffende het Bouwfonds der kapel. Met bijlagen. (1912) In: inv.nr. 163	
427 – 429	Stukken betreffende de bouw en de inrichting van de kapel op Oranje Nassau’s Oord, 1916 – 1930.	2 stukken, 1 omslag en 1 katern
	427 Ingekomen brieven aan geneesheer-directeur dr. A. Schuld, van Eduard Cuypers, architect te Amsterdam, betreffende	

zijn ontwerp van een kapel, 1916. 2 stukken  
N.B. Oorspronkelijk met 5 bouwtekeningen, zie Beschrijving van kaarten en tekeningen, nrs. 80 — 87. Dit bouwplan is niet gerealiseerd.

428 Correspondentie betreffende de bouw, de eerstesteenlegging en de inrichting, 1929, 1930. 1 omslag

-- Oorkonde, getuigende van de eerste steenlegging van de kapel op 16 mei 1930 door Martha Oudendal, dochter van de geneesheer-directeur dr. F.L. Oudendal, 1930.  
In: Beschrijving van kaarten en tekeningen, nr. 399.

429 Akte van overeenkomst van aanneming van de bouw van een kapel volgens een bestek van Architectenbureau Ed. Cuypers te Amsterdam, tussen de Stichting Oranje Nassau's Oord en H.J. Mekking, aannemer te Bennekom, 1930. 1 katern

430 Ingekomen brief van Eduard Cuypers, architect te Amsterdam, betreffende toezending van een plan tot verbouw, in twee varianten, van een lighal, 1921. 1 stuk

431 N.B. Voor de bijbehorende twee ontwerptekeningen, zie: Beschrijvingen van kaarten en tekeningen, nr. 104

Brief ingekomen bij de geneesheer-directeur van Ed Cuypers, architect te Amsterdam, betreffende de bouwtechnische en financiële stand van zaken met betrekking tot diverse bouwprojecten van Oranje Nassau's Oord, 1922. 1 stuk

432 Stukken betreffende de bouw van een operatieafdeling in het hoofdgebouw van het sanatorium, 1930, 1939. 1 omslag

433 Bestekken, opgesteld door Architectenbureau Eduard Cuypers te Amsterdam, voor de uitbreiding van de dames- en herenafdelingen en van de magazijnmeesterswoning van het Sanatorium Oranje Nassau's Oord 1930. 1 katern  
N.B. Met handtekeningen van de contractanten. Voor de bijbehorende ontwerptekeningen van de uitbreiding van de twee afdelingen, zie: Beschrijvingen van kaarten en tekeningen, nrs. 189 – 192.

434 Stukken betreffende de bouw van een zusterhuis, 1936. 1 omslag  
N.B. Voor bestektekeningen, zie: Beschrijving van kaarten en tekeningen, nr. 222.

435 Ingekomen brief van architectenbureau Eduard Cuijpers te Amsterdam betreffende de plannen tot verbouwing van de 2<sup>e</sup> en de zolderverdieping van het voormalige paleis Oranje Nassau's Oord, 1938. 1 stuk  
N.B. Oorspronkelijk met 8 bijlagen, zie: Beschrijving van kaarten en tekeningen nrs. 47 en 175 – 179

436 Correspondentie met burgemeester en wethouders van Wageningen betreffende vergunning tot tijdelijke bewoning van houten barakken op het terrein van Oranje Nassau's Oord, 1945, 1951, 1957, 1965, 1967. 1 omslag

437	Taxatierapport betreffende de in 1940 – 1945 ontstane oorlogs- en bezettingsschade aan de gebouwen van Oranje Nassau's Oord, c. 1946.	1 katern
438	Bestek en voorwaarden voor de bouw van twee woningen met garages aan de Molenweg te Renkum, opgesteld door ir. H.F. Mertens, architect te Bilthoven. 1949 Gestencild.	1 katern
439	Stukken betreffende de bouw van twee arbeiderswoningen op het terrein van Oranje Nassau's Oord, 1949, 1950.	1 omslag
440	Ingekomen en minuut van uitgaande brief betreffende een schenking van de N.V. Koninklijke Petroleum Maatschappij ten behoeve van de verbouwing en uitbreiding van het laboratorium van Oranje Nassau's Oord, 1950.	2 stukken
441	Brief van het Dagelijks Bestuur van de Stichting Oranje Nassau's Oord aan de minister van Sociale Zaken houdende een verzoek tot het verschaffen van bouwvolume voor de uitbreiding van het sanatorium met een laboratorium en andere voorzieningen. 1950 Kopie.	1 stuk
442	Nota van de gedelegeerde van het Landgoed betreffende de verbouwing van het oude padvindershuis, de zogenaamde Grunsfoorthoeve, op het terrein van Oranje Nassau's Oord. 1953 Gedrukt.	1 omslag
--	Verhandelingen betreffende bekostiging van dienstwoningen op het terrein van Oranje Nassau's Oord, 1953, 1954. In: inv.nr. 252.	
--	Accountantsrapport behelsende een beoordeling van een exploitatiebegroting voor de uitbreiding van de Koningin Emmakliniek, 1960. In: inv.nr. 171.	
443	Notulen van de bouwcommissie ingesteld in verband met de verbouw en uitbreiding van het sanatorium, 1961 – 1963.	1 omslag
444	Stukken betreffende de uitbreiding van Oranje Nassau's Oord met een verpleegtehuisafdeling, 1962, 1963.	1 omslag
445	Register van gegeven opdrachten voor bouw- en onderhoudsprojecten, met vermelding van de kosten, 1964 – 1968.	1 deel
446	Ingekomen vergunningen van burgemeester en wethouders van Wageningen tot het verrichten van diverse verbouwingen, 1964, 1966 – 1968.	1 omslag
447, 448	Stukken betreffende een voorgenomen nieuwbouwproject op Oranje Nassau's Oord, 1965 – 1971.	2 pakken
	447 1965 – 1969	
	448 1970, 1971	

449	Constructieberekeningen (voor de verbouw van het psychiatrisch ziekenhuis), 1965, 1966. N.B.: Behoren bij de bouwprojecten O.N.O. 1 – 86 en O.N.O. 1 – 87. De tekeningen waar deze berekeningen bij horen zijn niet aangetroffen.	1 katern en 1 stuk
450	Stukken betreffende de bouw van een tweede zusterhuis naast het bestaande, 1965, 1966, 1969. N.B. Het plan is niet doorgegaan.	1 omslag
451	Lijst van barakken in gebruik bij de Koningin Emmakliniek, bevattend per barak gegevens betreffende maten van de vertrekken, c. 1966.	1 stuk
452	Stukken betreffende de inrichting van het mortuarium, 1966, 1967.	1 omslag
453 – 456	Notulen van bouwbesprekingen, met bijlagen, 1966 – 1970.	4 omslagen
	453 Bespreking van de voorgenomen nieuwbouw van Koningin Emmakliniek, 1967, 1970. N.B. De nieuwbouw is niet doorgegaan.	
	454 Bespreking van de verbouw van de Koningin Emmakliniek, 1967, 1968.	
	455 Bespreking van de verbouw van het psychiatrisch ziekenhuis van Oranje Nassau's Oord, 1966 – 1968.	
	456 Bijlagen van niet aangetroffen notulen van besprekingen betreffende de verbouw van het psychiatrisch ziekenhuis van Oranje Nassau's Oord, 1968 – 1971.	
457	Stukken betreffende de inrichting van de apotheek, 1962, 1967.	1 omslag
458	Stukken betreffende het gebruik door derden van 'het boerderijtje' (voormalige boerderij Groenendaal, Kortenburg 3), 1967, 1970, 1971.	1 omslag
459	Begrotingen van een verbouwing van de woning Kortenburg 3 ('de boerderij') op het terrein van Oranje Nassau's Oord, 1968, 1969. N.B. Zie ook: Beschrijvingen van kaarten en tekeningen, nrs. 217 en 244 – 246.	2 stukken
<i>2.1.5.2 Voorzieningen in, aan en bij gebouwen</i>		
460, 461	Ingekomen en minuten stukken van de Raad van Commissarissen betreffende de aanleg van diverse bouwkundige voorzieningen aan en installaties in en bij het sanatorium, met bijlagen, 1898 – 1908. N.B. Bevat veel brieven van Roelof Kuipers en Eduard Cuypers, beiden architect te Amsterdam.	2 pakken
	460 1898 – 1903	
	461 1904 – 1908	
462	Hinderwetvergunning van burgemeester en wethouders van Wageningen voor de Stichting 'Oranje Nassau's Oord' terzake van het in werking hebben van stoomketels en andere stoomtoestellen en van een elektrische motor, met bijlagen, 1901. N.B. Voor de bijbehorende ontwerptekening van het machinegebouw, zie: Beschrijvingen van kaarten en tekeningen, nr. 237.	1 omslag
463	Bestek, opgesteld door Architectenbureau Eduard Cuypers te Amsterdam, voor de aanleg van buitenverlichting van het terrein rond het Sanatorium Oranje Nassau's Oord, 1904.	1 katern

N.B. Met handtekeningen van de contractanten. Voor de bijbehorende ontwerptekeningen, zie: Beschrijvingen van kaarten en tekeningen, nr. 198.

- 464 Stukken betreffende de levering van een melkkookketel en een warmwaterinstallatie. 1930, 1931 1 omslag
- 465 Begroting, opgesteld door H.J. Mekking te Bennekom, voor het aanbrengen van voorzieningen en herstellingen aan 'een woning (...) voorheen bewoond door Van Orden'. 1930, 1931 1 stuk  
N.B. De bij dit stuk aangetroffen plattegrondtekening is beschreven in: Beschrijvingen van kaarten en tekeningen, nr. 206.
- 466 Stukken betreffende de verwarming van het woonhuis van de geneesheer-directeur en betreffende het plaatsen van een pomp voor de waterleiding. 1931, 1939 1 omslag
- 467 Ingekomen brief van het Architectenbureau Eduard Cuypers te Amsterdam betreffende de plaatsing van een solarium boven de conversatiezaal van de herenafdeling, met bijlage. 1931. 2 stukken  
N.B. De hierbij behorende tekeningen zijn beschreven in: Beschrijvingen van kaarten en tekeningen, nrs.196, 197.
- 468 Akte waarbij de Stichting 'Oranje Nassau's Oord' een perceeltje grond verhuurt aan de N.V. 'Provinciale Geldersche Electriciteits-Maatschappij', bestemd ter plaatsing van een laagspannings-verdeelkast, afschrift; akte van overeenkomst voor de levering van elektrische stroom door de laatstgenoemde vennootschap aan het sanatorium Oranje Nassau's Oord. 1939, 1940 2 stukken
- 469 Stukken betreffende de uitbreiding van de geluidsinstallatie van Oranje Nassau's Oord, met bijlagen, 1941. 1 omslag
- 470 Stukken betreffende de installatie van een (automatische) huistelefooninstallatie, 1907, 1908, 1946. 1 omslag
- 471 'Rapport betreffende een aantal bouwkundige en technische voorzieningen van het Sanatorium Oranje Nassau's Oord', opgesteld door (L.D.) van Krimpen, (bouwkundig) adviseur, 1955. 1 stuk  
N.B. Voor de bijbehorende plattegronden, zie: Kaartbeschrijvingen, nr. 161.
- 472 Staten betreffende het verbruik van elektriciteit, gas, water, kolen en olie, in kubieke meters en liters, 1959 – 1961. 1 omslag
- 473 Stukken betreffende (re)organisatie van het magazijnbeheer en het interne transportsysteem, 1962, 1963, 1969. 1 omslag
- 474 Stukken betreffende aan te schaffen benodigdheden voor een op het Oranje Nassau's Oord op te richten verpleeginrichting van 30 bedden, alsmede voor het onderhoud daarvan. Z.j. (1963) 1 omslag
- 475 Stukken betreffende de aanschaf van medische apparatuur, 1966. 1 omslag
- 476 Stukken betreffende onderhoudswerkzaamheden en het aanbrengen van voorzieningen aan en in het hoofdgebouw, 1967 – 1971. 1 omslag

477	Begrotingen voor het onderhoud van diverse gebouwen, 1968 – 1971.	1 omslag
478	Handleiding voor de bediening van de noodstroominstallatie, met bijlagen. 1969	1 omslag
479	Stukken betreffende het aanbrengen van bouwkundige verbeteringen aan de zogenaamde personeelsbarak, 1970.	1 omslag
480	Stukken betreffende aan en in het keukengebouw (het 'economiegebouw') te treffen voorzieningen. 1965, 1966, 1970, 1971, z.j.	1 omslag
481	Stukken betreffende de inrichting van cursuslokalen in de polikliniek, 1971.	1 omslag

### *2.1.5.3 Inventarisatie van voorwerpen en voorraden*

482	Correspondentie van de geneesheer-directeur met de commissaris-penningmeester betreffende de kosten van uit het magazijn verstrekte levensmiddelen, 1903, 1912.	1 omslag
483	Inventarislijst van de apotheek en het laboratorium, 1903; inventarislijsten van de apotheek , het laboratorium en de spreekkamer. 1903 – 1915	1 omslag
484	Stukken betreffende controle op het beheer door de magazijnmeester over 1903 – 1905 en door de magazijnmeester en de machinist over 1907. Opgemaakt 1904 – 1905, 1904, 1905, 1908.	1 omslag
485 – 497	Dagboek van inkomende- en uitgaande materialen van de inventaris van goederen in verantwoording bij de machinist, bijgehouden over de jaren 1903 – 1919.	16 delen
	485 1903 – 1905, gefolieerd 1 – 85	
	486 1903 – 1905, gefolieerd 86 – 380	
	487 1907	
	488 1908	
	489 1909	
	490 1909	
	491 1910	
	492 1911	
	493 1912	
	494 1913	
	495 1914	
	496 1915	
	497 1916	
	498 1917	
	499 1918	
	500 1919	
501 – 516	Dagboek van inkomende- en uitgaande materialen van de inventaris van goederen in verantwoording bij de magazijnmeester,	

bijgehouden over de jaren 1904 – 1919. 16 delen

501 1904  
502 1905  
503 1906  
504 1907  
505 1908  
506 1909  
507 1910  
508 1911  
509 1912  
510 1913  
511 1914  
512 1915  
513 1916  
514 1917  
515 1918  
516 1919

- 517 Voorraadstaten van goederen die bestemd zijn om tegen betaling aan de patiënten te verstrekken, 1906 – 1918. 1 omslag
- 518 Staten houdende opgave van de geldswaarde van op 1 januari 1916 voorhanden zijnde artikelen van uiteenlopende aard, berekend naar de prijzen op die dag, 1939 1 omslag
- 519 Lijst bevattende de 'inhoud van de Pic-nic kist afkomstig van Z.M. Koning Willem III, eertijds gebruikt op de Stichting 'Oranje Nassau's Oord' te Renkum'. 1 stuk
- 520 Correspondentie met het veilinghuis Frederik Muller & Co te Amsterdam betreffende de veiling van diverse kunstobjecten van Oranje Nassau's Oord, met twee veilingcatalogi, 1948. 1 omslag
- 521 – 525 Registers van uitgifte en terugontvangst van linnengoed en ander textiel, 1954 – 1964. 4 katernen en 1 stuk
- 521 'Zusterschrift', uitleenregister van uniformen en onderdelen van uniformen, 1954 – 1963. 1 katern
- 522 'Schrift linnenkamer', uitleenregister van doeken, dweilen en ander textiel werkmateriaal, 1963 – 1968. 1 katern  
N.B. Achterin een lijst van textiele benodigden voor de inrichting van het Avondmaal.
- 523 Uitleenregister van kleding met toebehoren aan verpleegsters, 1960 – 1964. 1 katern
- 524 Uitleenregister van beddegoed en ander textiel ten behoeve van de patiënten, 1940 – 1964. 1 katern
- 525 Register van 'aanvullende en afgekeurde goederen [van] patiënten', 1961 – 1964.
- 526 – 529 Registers van verbruik van vermengde en onvermengde alcohol, 1958 – 1971. N.B. De inhoud van de in 1956 aangelegde registers is goedgekeurd door de inspecteur der Invoerrechten en Accijnzen te Utrecht. 4 katernen

	526 Vermengde alcohol. 1956	
	527 Onvermengde alcohol. 1956.	
	528 Vermengde alcohol. 1958 juli 7 – 1965, febr. 20	
	529 Vermengde alcohol. 1965 febr. 20 – 1971 aug. 18	
530	Reclamefolders van medische apparatuur, z.j. (c. 1960) N.B. Een autoclaaf en een beademingsapparaat	2 stukken
531, 532	Stukken betreffende het verbruik van aan wettelijke voorschriften gebonden opium- of op opium gebaseerde medicijnen, 1963 – 1971.	2 omslagen
	531 Systeemkaarten met gegevens betreffende op recept van apothekers ontvangen medicijnen, 1969 – 1971.	
	532 Van apothekers terugontvangen recepten, 1963 – 1971; met een bijlage, 1965.	
533	Proces-verbaal van door de magazijnmeester en twee administratieve medewerkers in het magazijn aangetroffen voorraden linnengoed, met bijlage. 1965	2 stukken
534	Stukken betreffende de inventarisatie van op Oranje Nassau's Oord aanwezige objecten, met bijlagen.	1 omslag
	2.1.6 Beveiliging en verzekering N.B. Voor sociale verzekeringen zie rubriek 2.4 Personeel	
535	Ingekomen en minuten van uitgaande stukken betreffende verzekering van tegen schade aan of verlies van roerende en onroerende goederen en levende have, en tegen wettelijke aansprakelijkheid tegenover derden, 1904 – 1962.	1 pak
536, 537	Stukken betreffende de controle op radioactieve straling bij radiologische behandelingen bij medewerkers op Oranje Nassau's Oord, 1960 – 1970.	2 omslagen
	536 Correspondentie met de Radiologische Werkgroep van de Afdeling voor Radiologie van de Gezondheidsorganisatie T.N.O. te Arnhem, 1961 - 1965, 1968 en z.j.	
	537 Staten bevattende meetresultaten, 1960 – 1970.	
538	Stukken betreffende de brandweerorganisatie en –voorzieningen van Oranje Nassau's Oord, 1962, 1963.	1 omslag
539	Stukken betreffende een in te voeren sleutelbeheerssysteem voor alle gebouwen, 1965, 1967 – 1969.	1 omslag
540	Stukken betreffende brandpreventie in en om de gebouwen, 1971.	1 omslag





Oranjelaan met inrijposten, vóór 1940



De leeuwen aan de voormalige ingang in het verlengde van Kortenburg, ongedateerd

### 2.1.7 Archief en bibliotheek

541	Lijst van archiefbestanddelen van het Sanatorium, daterend uit de periode 1900 – 1930. Opgemaakt. (1955)	1 stuk
542	Correspondentie met het Koninklijk Huisarchief betreffende de toezending van archiefbestanddelen van Oranje Nassau's Oord over de periode 1899 – 1920. Ontvangen en opgemaakt 1951.	1 omslag
543	Ingekomen brief van Architectenbureau Eduard Cuypers te Amsterdam, bevattende een lijst van als bijlagen meegezonden technische tekeningen, 1931.	1 stuk
544	Ingekomen lijst van bouwtekeningen van Architectenbureau Eduard Cuypers te Amsterdam betreffend het Sanatorium Oranje Nassau's Oord die zijn meegezonden met de brief van 23 februari 1948 van dit bureau, z.j. (1948). N.B. De genoemde brief is niet in het archief aangetroffen	1 stuk
545	Catalogus voor de leesbibliotheek van het sanatorium. (c. 1950) Gestencild.	1 stuk

## 2.2 Beheer van het Landgoed

### 2.2.1 Jaarverslagen

546	Jaarverslagen van het Landgoed over 1941, 1942, 1948 en 1949. Opgemaakt 1942, 1943, 1949, 1950.	1 omslag
-----	---	----------

### 2.2.2 Financiën en exploitatie

547	Minuten van jaar- en kwartaalrekeningen van de rentmeester van het Koninklijk Domein, 1899 – 1901, met eindafrekening van de waarnemend rentmeester van het Koninklijk Domein, tevens geneesheer-directeur van de Stichting Oranje Nassau's Oord, 1899 – 1902, 1909, 1911, 1922 – 1962.	1 omslag
548	Begrotingen, rekeningen, exploitatierekeningen en balansen, met bijlagen. 1909, 1911, 1922 – 1962. N.B. Incompleet	1 pak
549	Nota betreffende de bestemming en exploitatie van het Landgoed, opgesteld door de gedelegeerd commissaris voor het Landgoed, 1953.	1 omslag
550 – 552	Stukken afkomstig van de rentmeester van het Koninklijk Domein Oranje Nassau's Oord, 1891 – 1900.	3 omslagen
550	Ingekomen en minuten van uitgaande stukken betreffende het beheer van en de ordehandhaving op het Domein, 1891 – 1896.	
551	Kwartaalrapporten over de toestand van het Koninklijk Domein	

Oranje Nassau's Oord, 1891 – 1899.

552 Begrotingen voor de jaren 1893, 1899 en 1900, met correspondentie, 1892, 1893, 1895, 1897.

553 Proces-verbaal van overdracht van roerende goederen in Oranje Nassau's Oord van J.M.F van Everdingen, rentmeester van het Koninklijk Domein, aan de geneesheer-directeur dr. Donath, 1901. 1 stuk

554 Correspondentie van de commissaris-penningmeester met het rentmeesterskantoor 'Het Schoutenhuis' te Woudenberg, met bijlagen, 1959. 1 omslag  
N.B. 'Het Schoutenhuis' vervult sinds 1946 het rentmeesterschap van het Landgoed

### 2.2.3 Eigendom en andere zakelijke rechten

555 Stukken betreffende zakelijke rechten op onroerende goederen van Oranje Nassau's Oord, 1843, 1857, 1861, 1873 – 1876, 1899, 1901, 1961. 1 omslag

556 Stukken betreffende de verpachting van tot het landgoed Oranje Nassau's Oord behorende percelen, 1901– 1903, 1911, 1918. 1 omslag

557 Stukken betreffende de koop, verkoop en schenking van onroerend goed op het terrein van Oranje Nassau's Oord, 1881, 1882, 1899, 1906, 1907, 1913, 1916, 1917, 1949, 1950, 1955, 1959 – 1961. 1 pak

558 Stukken betreffende ontgrondingsvergunningen op het terrein van Oranje Nassau's Oord, 1962, 1964 – 1966, 1970. 1 omslag

### 2.2.4 Beheer van onroerend goed

559 Akte van overeenkomst met A.J. Leeuwis en J.M. Hulshuizen-Vonk te Renkum betreffende de bemaling van weilanden (in het Renkumse beekdal). 1936 Afschrift. 1 stuk

560 – 562 Correspondentie van commissaris mr. R.J.M.L. Zinnicq Bergman met L.N.V. Knottnerus, rentmeester van het landgoed O.N.O, 1929 – 1939. 3 omslagen

560 1929 – 1931, met rapport "Verbetering der waterlossing van terreinen van Oranje Nassau's Oord bij Renkum"

N.B. Voor de bij het rapport behorende kaarten en tekeningen zie: Beschrijvingen van kaarten en tekeningen, nrs. 120 – 126.

561 1932, 1934 – 1936

562 1937 – 1939

563 Rapporten betreffende de waterkwaliteit van de waterleidingbronnen op Oranje Nassau's Oord, met correspondentie. 1966, 1967 1 omslag

### 2.2.5 Bijzondere werken op het Landgoed

564	'Voorlopige begrooting van kosten betreffende werkzaamheden ter conserveering van de fundamente van het voormalig kasteel Grunsfoort ....etc'., z.j. (1936)	1 stuk
565	Stukken betreffende de tuinaanleg bij het Zusterhuis. 1936, 1937 N.B. Voor bijbehorende tekening door tuinarchitect Leonard Springer, zie: Beschrijvingen van kaarten en tekeningen, nr. 216.	1 omslag
566	Stukken betreffende het herstel van de oorlogsschade aan het park, 1947 – 1961.	1 omslag
567	Stukken betreffende de exploitatie van de kruidentuin en de bloemkwekerij, 1953, 1954, 1958.	1 omslag
568	Stukken betreffende de aanleg van een midgetgolfbaan op het terrein, 1971. N.B.: De baan was een geschenk van het Emmafonds.	1 omslag

### 2.2.6 Overige stukken

--	Curriculum vitae van L.N.V. Knottnerus. rentmeester van het landgoed Oranje Nassau's Oord Z.j. (1928). In: inv.nr. 371.	1 stuk
----	--	--------

## 2.3 Zorg voor patiënten

### 2.3.1 Regelgeving

570	'Wenken en voorschriften in acht te nemen door de verpleegden in het sanatorium Oranje-Nassau's Oord bij Renkum', door J.W.F. Donath, arts, geneesheer-directeur. Z.j. (c. 1905) Gedrukt.	1 deeltje
571	'Reglement van Orde van Oranje Nassau's Oord', reglement voor de patiënten, z.j. (c. 1910)	1 stuk
--	'Huisorde van Oranje Nassau's Oord', reglement voor het verplegend personeel, met concept, 1937 In: inv.nr. 387	
572	'Verpleegbesluit', 1957. Afschrift.	1 stuk
573	'Kledingstukken en andere benodigdheden mede te brengen bij opname in de koningin Emmakliniek', (c. 1962) Gedrukt.	1 stuk

## 2.3.2 Registratie

### 2.3.2.1 Long- en allergiepatiënten

- 574 Afgewezen verzoeken om in het sanatorium te worden opgenomen. 1 omslag  
1901, 1902



- 575 Alfabetische index op namen van patiënten met verwijzing naar de patiëntnummers, nrs. 1 -1978, resp. 1901, nov 18 – 1912, okt 16. Opgemaakt 1901 – 1912. 1 deel
- 576 Alfabetische index op namen van patiënten met verwijzing naar de patiëntnummers, nrs. 4.157 – 7.582, resp. 1921, apr 21 – 1933, mei 10. Opgemaakt 1921 – 1933. 1 deel
- 577 Alfabetische index op namen van patiënten met verwijzing naar de patiëntnummers, nrs. 7.853 – 11.128, resp. 1933 okt 10 – 1948, dec 31. Opgemaakt 1933 – 1948. 1 deel
- 578 Alfabetische index op namen van patiënten met verwijzing naar de patiëntnummers, nrs. 11.129 - 14.232, resp. 1949, jan 1 – 1965, dec 22. Opgemaakt 1949 – 1965. 1 deel

Patiëntenregisters van het sanatorium, later ook van de astma-afdeling, resp. de koningin Emmakliniek. 1901 – 1968  
N.B. Bevatten ook korte ziektegeschiedenissen.

21 delen

- 579 Nrs. 1 – 500, resp. 1901, nov. 18 – 1904, juli 26 met alfabetische namenindex
- 580 Nrs. 501 – 1.000, resp. 1904, juli 27 – 1906, nov. 5 met alfabetische namenindex
- 581 Nrs. 1.001 – 1.500, resp. 1906, nov 5 – 1910, mrt 22
- 582 Nrs. 1.501 – 2.000, resp. 1910, mrt 23 – 1912, nov25
- 583 Nrs. 2.001 – 2.500, resp. 1912, nov 26 – 1915, mrt 27
- 584 Nrs. 2.051 – 3.000, resp. 1915, mrt 27 – 1916, dec 29
- 585 Nrs. 3.001 – 3.500, resp. 1917, jan 5 – 1918 okt. 1
- 586 Nrs. 3.501 – 4.500, resp. 1918, okt 2 – 1922, aug 18
- 587 Nrs. 4.501 – 5.500, resp. 1922, aug 21 – 1925, nov 12
- 588 Nrs. 5.501 – 6.500, resp. 1925, nov 13 – 1929, aug 1
- 589 Nrs. 6.501 – 7.500, resp. 1929, aug 1 – 1932, dec. 21
- 590 Nrs. 7.501 – 8.500, resp. 1932, dec 21 – 1937, dec 1
- 591 Nrs. 8.501 – 9.500, resp. 1937, dec 6 – 1942, juli 23
- 592 Nrs. 9.501 – 10.100, resp. 1942, juli 27 – 1945, aug 15
- 593 Nrs. 10.101 – 10.705, resp. 1945, aug 15 – 1948, febr18
- 594 Nrs. 10.706 – 11.310, resp. 1948, febr 18 – 1949, juni 8
- 595 Nrs. 11.311 – 11.915, resp. 1949, juni 9 – 1951, juli 21
- 596 Nrs. 11.916 – 12.520, resp. 1951, juli 23 – 1954, apr 28
- 597 Nrs. 12.521 – 13.125, resp. 1954, apr 29 – 1958, jan 18; vanaf 23 maart 1957 ook patiënten van de astma-afdeling, resp. de koningin Emmakliniek
- 598 Nrs. 13.126 – 13.730, resp. 1958, jan 20 – 1961, febr 7 ook patiënten van de astma-afdeling, resp. de koningin Emmakliniek
- 599 Nrs. 13.731 – 14.335, resp. 1961, feb. 11 – 1968, jan 9 ook patiënten van de koningin Emmakliniek

Sterkteboek', registers van de dagelijkse bezetting van het sanatorium en van de astma-afdeling, respectievelijk de koningin Emmakliniek en van de personeelssterkte. 1948 – 1958

2 delen

- 600 1949 – 1954, van de patiënten van het sanatorium en van de personeelssterkte.  
N.B. Inliggend een lijst van te verrichten administratieve handelingen bij de in- en uitschrijving van patiënten.
- 601 1948 – 1958; per 1 mei 1957 ook van de astma-afdeling, respectievelijk de koningin Emmakliniek.

Stukken betreffende de opname van patiënten in de koningin Emmakliniek en lijsten van patiënten, opgenomen in en vertrokken uit deze kliniek, 1957 – 1962.

1 omslag

Registers van longpatiënten die om enigerlei reden Oranje Nassau's Oord hebben verlaten of binnen de instelling naar een andere afdeling zijn overgeplaatst, 1958 – 1966.

2 delen

603	1958, juli 18 – 1960, sept 9	
604	1960, okt 24 – 1966, mrt 29	
605, 606	Registers van patiënten van de koningin Emmakliniek, 1960 – 1963. N.B. In 1960 en 1963 ten dele ook alfabetisch geordend.	2 delen
605	In- en uitschrijvingen in chronologische volgorde, 1960, okt 8 – 1963, aug 20	
606	In- en uitschrijvingen in chronologische volgorde, 1963, aug 20 – 1967, juni 16	
607	Lijsten van patiënten. 1962, 1968-1971. N.B. Hierbij een kopie van bladen uit een register, dat tot 1984 doorloopt en berust in het (nog) niet geïnventariseerde deel van het archief van Oranje Nassau's Oord van nà 1971.	1 omslag
608	Alfabetische index op namen van patiënten van de koningin Emmakliniek, met verwijzing naar de patiëntenummers. Nrs. 14.233 – 14.458, 1966, jan 1 – 1971, dec 31. Opgemaakt 1966 – 1971.	1 deel
609	Sterkteboek', register van de dagelijkse bezetting van de koningin Emmakliniek, 1967, 1968.	1 deel

### 2.3.2.2 Psychiatrische patiënten

610	Alfabetische index op namen van patiënten van het psychiatrisch ziekenhuis- en verpleeghuis, 1963 – (c. 1980).	1 deel
611	Register van inschrijving, opneming en ontslag van patiënten van het 'Verpleeghuis Oranje Nassau's Oord', nrs. V1 – V601, 1963, apr 3 – 1968, dec 13. Opgemaakt 1963 – 1968.	1 deel
612	Register van Inschrijvingen in volgorde van de nrs. V1 – V342, 1963, apr 3 – 1968, aug 28. Opgemaakt 1963 – 1968. N.B. De benaming van de kolom 'Totale bezetting van de koningin Emmakliniek' is abusievelijk ongewijzigd gebleven.	1 deel
613 – 615	Correspondentie van de geneesheer-directeur van het Psychiatrisch Ziekenhuis voor bejaarden Oranje Nassau's Oord betreffende het opnemen van patiënten, 1968 – 1970. N.B. Alfabetisch geordend op naam van patiënt	3 om – slagen
613	A – J	
614	K – P	
615	R – Z	

### 2.3.3 Onderzoek en behandeling

#### 2.3.3.1 Long- en allergiepatiënten

N.B. Betreft patiënten van het sanatorium en van de astma-afdeling, resp. koningin Emmakliniek

616	'Operatieboek Chirurgie', register van verrichte chirurgische operaties, 1950, 1951.	1 deel
617	Minuut van uitgaande brief aan de Scheepssloperij 'Holland' te Hendrik Ido Ambacht met verzoek om een stuurrad als oefenmateriaal voor patiënten ter beschikking te stellen, 1952.	1 stuk

618	Stukken betreffende voor- en nazorg van patiënten, 1952, 1965, (c. 1970). N.B. Hierbij een rapport "Werktraining en nazorg" samengesteld door de geneesheer-directeur van Oranje Nassau's Oord	1 omslag
619 – 621	Correspondentie van de medische staf van Oranje Nassau's Oord. 1956-1964	3 omslagen
	619 1956 – 1959 620 1960, 1961 621 1962 – 1964 622 diverse onderzoeken, 1957 november – 1958, september 623 diverse onderzoeken, 1958, eerste halfjaar	
624 – 631	Stukken betreffende onderzoeken op de poliklinieken, 1958-1971. N.B. Alfabetisch geordend op naam van patiënt	12 omslagen
	624 1958 – 1963 A - G 625 1958 – 1963 H - M 626 1958 – 1963 N - Z 627 1964, 1965 A - J 628 1964, 1965 K - P 629 1964, 1965 Q - Z 630 1966, 1967 A - J 631 1966, 1967 K - M 632 1966, 1967 N - Z 633 1969 – 1971 A - G 634 1969 – 1971 H - P 635 1969 – 1971 R – Z	
636 – 644	Registers bijgehouden door het klinisch laboratorium bevattende onderzoeksgegevens van patiënten en personeel, 1958 – 1960.	8 delen
	636 1958, jan 1 – aug 25 637 1958 jan – 1959 mrt 638 1958, apr 1- nov 25 639 1959, jan - nov 640 1959, jan - juni 641 1959, mrt 11 – 1961, mrt 29 642 1959, 1960 643 (1959) 644 1960	
645	Stukken betreffende de organisatie van zomerkampen op het terrein van het Landgoed, bestemd voor uit het hele land afkomstige kinderen met chronische bronchitis en astma bronchiale, 1959 – 1961.	1 omslag
646	Staten van resultaten van op 25 juli en op 25 augustus 1960 gehouden bloedonderzoeken, 1960.	1 omslag
647	Prijслиjst van het door patiënten bij wijze van arbeidstherapie vervaardigde T.O.N.-speelgoed. (c. 1960)	1 stuk
648	Register van aan patiënten van de polikliniek afgegeven verwijs- en	



	herhalingskaarten ten behoeve van de behandeling door jhr. dr. W.J. Quarles van Ufford, arts voor allergische ziekten en vaccinotherapie te Utrecht, 1961-1963.	1 deel
649	Ingekomen en minuten van uitgaande stukken van de geneesheer-directeur betreffende de koningin Emmakliniek, met bijlagen, 1962 – 1968.	1 omslag
650	Maandverslagen van de geneesheer-directeur betreffende de behandeling van patiënten, met enkele maandverslagen van andere sanatoria, 1964 – 1967.	1 omslag
651, 652	Lijsten van in de koningin Emmakliniek opgenomen patiënten; met correspondentie met in hoofdzaak medici over behandelingen, 1963 - 1971.	2 omslagen
	651 1963 – 1968 652 1967 – 1971	
653, 654	Verslagen van besprekingen van het medische team van de koningin Emmakliniek, 1964 – 1971.	2 omslagen
	653 1964 – 1968, met correspondentie 654 1969 – 1971	
--	Werkstaten voor het personeel belast met het geven van arbeids- en bezigheidstherapie, 1966 – 1971. In: inv.nrs. 367, 368.	
655 – 657	Correspondentie van de medische staf met patiënten, in hoofdzaak behandelingen betreffend. 1967, 1968 N.B. Alfabetisch geordend op naam van patiënt.	3 omslagen
	655 1967, 1968, A – E 656 1967, 1968, F – N 657 1967, 1968, O – Z	

#### 2.3.3.2. *Psychiatrische patiënten*

658, 659	Stukken betreffende behandeling van psychiatrische patiënten, 1963 – 1968. N.B. Alfabetisch geordend op naam van patiënt	2 pakken
	658 A – N 659 O – Z	



Het laboratorium van Oranje Nassau's Oord.





De operatiekamer



Chirurgische instrumenten

## 2.4 Geestelijke zorg en welzijn voor patiënten en personeel

660	Stukken betreffende preekbeurten van voorgangers van godsdienstoefeningen, gehouden op Oranje Nassau's Oord, met bijlagen. 1911, 1912 – 1914, 1916, 1960 – 1971	1 omslag
–	Oorkonde betreffende een fonds tot aanschaf van een 'radio-installatie', 1926. In: Beschrijvingen van kaarten en tekeningen, nr. 397.	1 katern
661	Stukken betreffende de verkoop van tien aan Oranje Nassau's Oord toebehorende zitplaatsen in de Nederlandse Hervormde kerk te Renkum aan de Nederlands Hervormde gemeente aldaar, 1938.	1 omslag
662	Bij patiënten ingekomen en door hen te verzenden brieven en wenskaarten, 1939 -1942	
663	Minuut van uitgaande brief aan het bestuur van het Emmafonds met verzoek om bekostiging van activiteiten en voorzieningen voor patiënten, met bijlage. (1963).	1 stuk
–	'Schrift linnenkamer', uitleenregister van doeken, dweilen en ander textiel werkmateriaal, met achterin een lijst van textiele benodigden voor de inrichting van het Avondmaal, 1963 – 1968. In: inv.nr. 522	
664	Stukken betreffende jaarlijkse, door het bestuur uit te delen tractaties aan personeel en patiënten, 1964 – 1967.	1 omslag
665	Stukken betreffende de aanstelling van mejuffrouw drs. C.M. Chardon tot geestelijk verzorgster en predikant, 1965 – 1970.	1 omslag
666	Stukken betreffende ontspanningsavonden en vakantieweken voor de patiënten van Oranje Nassau's Oord, 1968 – 1971.	1 omslag
667	Stukken betreffende advents- en kerstvieringen op Oranje Nassau's Oord, 1968 – 1971.	1 omslag
668	'Het Sufferdje', orgaan uitgegeven door en voor de patiënten en het personeel van Oranje Nassau's Oord en koningin Emmakliniek, afleveringen 1 – 4, 1969, november – 1970, februari N.B. De afleveringen 2 en 3 in tweevoud; voortgezet als 'Achter de Leeuwen'	4 katernen
669 – 672	Stukken betreffende de organisatie van Fancy Fairs, waarvan de opbrengsten ten goede komen aan Oranje Nassau's Oord 1969 – 1971. 669 1969 670 1970 671 1971, febr – juni 672 1971, juli – nov, 1972, mei	4 omslagen

673	<p>‘Achter de Leeuwen’, orgaan uitgegeven door en voor de patiënten en het personeel van Oranje Nassau’s Oord en koningin Emmakliniek, Jaargang 1, 1970, nrs. 1 – 5 en jaargang 2, 1971, nr. 6  N.B. Tijdelijk opgeheven wegens terugtrekking van de eindredacteur; voortzetting van: ‘Het Sufferdje’. Zie ook inv.nr. 668.</p>	6 katernen
<p><b>2.5 Jubilea, feesten en plechtigheden</b>  N.B. Zie ook inv.nrs. 421 en 428.</p>		
675	<p>‘Beschrijving der Openingsplechtigheid van het Sanatorium ‘Oranje Nassau’s Oord’ op zaterdag 26 October 1901’, uitgegeven door W.P. van Stockum &amp; Zoon, ’s-Gravenhage. 1902 Gedrukt .  N.B. In tweevoud, één der exemplaren beschadigd.</p>	2 katernen
—	<p>Ingekomen intekenbiljetten waarop de afzenders aan de stichting Oranje Nassau’s Oord financiële bijdragen t.g.v. haar 25-jarig jubileum toezeggen, 1926.  In: inv.nr. 310</p>	
676	<p>Stukken betreffende het in 1941 gevierde 40-jaring jubileum van Oranje Nassau’s Oord 1941.</p>	1 omslag
677 – 686	<p>Stukken betreffende de viering op 26 en 27 oktober 1951 van het 50-jarig bestaan van het Sanatorium Oranje Nassau’s Oord 1951, 1952 .  N.B. Zie ook inv.nr. 729</p> <p>677 Notulen van de vergadering van de jubileumcommissie. 1 omslag</p> <p>678 Stukken betreffende de voorbereiding van de organisatie. 1 omslag</p> <p>679 Felicitatiestukken en berichten van verhindering. 1 omslag</p> <p>680 Programma van de feestelijkheden, met menu van het diner en gedrukt programma van de plechtige herdenking. 1 omslag</p> <p>681 Krantenknipsels. 1 pak</p> <p>682 Circulaire met oproep tot het toekennen van donaties, met stukken betreffende toegezegde en ontvangen giften, 1951, 1952.1 omslag</p> <p>683 Verslagen van de voorbereiding en de viering. 1 omslag</p> <p>684 Teksten van rede gehouden op de eerste jubileumdag, met een uittreksel van de preek van de predikant. 1 omslag</p> <p>686 Lijst van handtekeningen, vermoedelijk een receptieboek vormend. Z.j. 1 deel  N.B. Hierbij handtekeningen van leden van de raad van commissarissen, de geneesheer-directeur en hoogleraren van de Landbouwhogeschool Wageningen.</p>	7 omslagen, 1 deel en 1 pak
687	<p>Stukken betreffende de opening van de koningin Emmakliniek, 1959.</p>	1 pak
688	<p>Verslag van de viering van het 65-jarig jubileum van Oranje Nassau’s Oord 1966. Kopie.</p>	1 stuk



Zweedse barakken op het terrein van Oranje Nassau's Oord, ca. 1948



Luchtfoto van Oranje Nassau's Oord, met o.m. de Zweedse barakken, ongedateerd

- 689 'Nederlandse Hervormde Stichtingen voor Zenuw- en Geesteszieken en Geestelijk Hulpbehoevenden 1927 – 1967, Soesterberg'. 1967 1 deeltje
- 690 Stukken betreffende de organisatie van festiviteiten rond het 70-jarig jubileum van Oranje Nassau's Oord. 1971 1 omslag

## 2.6 Contacten met het Koninklijk Huis

- Minuten van jaarverslagen van de Stichting Oranje Nassau's Oord, aangeboden aan koningin-moeder Emma over de jaren 1901 – 1908, 1910 – 1918, met bijlagen. Manuscripten.  
In: inv.nr. 134
- 691 Correspondentie van de Raad van Commissarissen met het Koninklijk Huis, 1917, 1919 – 1922, 1925 – 1932, 1935, 1936, 1938, 1945 – 1960. 1 omslag
- 692 Stukken betreffende de bemiddeling van de Raad van Commissarissen bij een verzoek van een commissie tot verkrijging van een koninklijk predikaat voor het Renkums Fanfare Corps, 1951. 1 omslag  
N.B. Een bemiddelingspoging namens de Raad van Commissarissen heeft geen resultaat opgeleverd.
- Correspondentie met het Koninklijk Huisarchief betreffende de toezending van archiefbestanddelen van Oranje Nassau's Oord over de periode 1899 – 1920. Ontvangen en opgemaakt 1951.  
In: inv.nr. 542

## 2.7 Publiciteit en voorlichting

- Publicaties van de arbeidstijdenregeling voor de Diensten A en B van het Sanatorium Oranje Nassau's Oord 1947.  
N.B. Verplichte publicaties op grond van de Arbeidswet 1919.  
In: inv.nr. 393
- 693 – 698 'Ons Nieuws Orgaan, maandblad voor en door de patiënten van het Sanatorium Oranje Nassau's Oord', 1949 – 1957. 5 banden en 1 katern
- 693 4<sup>e</sup> jaargang nrs 1 – 12 (1949)
- 694 5<sup>e</sup> jaargang nrs 1 – 12 (1950)
- 695 6<sup>e</sup> jaargang nrs 1 – 12 (jan – dec 1951)
- 696 Jubileumnummer 1901-1951 (1951) 1 katern
- 697 8<sup>e</sup> jaargang nrs. 8 – 12 (aug – dec 1953), 9<sup>e</sup> jaargang nrs. 1 – 12 (1954),  
10<sup>e</sup> jaargang nrs. 1– 12 (1955)
- 698 11<sup>e</sup> jaargang nrs. 1 – 12 (1956), 12<sup>e</sup> jaargang nrs. 1– 12 (1957)
- 699 'Waarom? De Koningin Emma-kliniek, Oranje Nassau's Oord, Renkum', brochure uitgegeven door de Raad van Commissarissen t.g.v. de officiële openingsplechtigheid, 1959. 1 deeltje
- 700 Rapport 'Sociale zorg voor astmapatiënten' van P.A.J.M van Mulken te Utrecht, uitgebracht door het bestuur van de koningin Emmakliniek 1960. 1 katern

701	Kalenders met voorlichtende teksten over Oranje Nassau's Oord, uitgegeven door Oranje Nassau's Oord; met correspondentie, 1960 – 1971.	1 pak
703	Stukken bevattende antwoorden op door diverse instanties ingestelde enquêtes, 1967.	1 omslag
702	Circulaires bevattende publieksvoorlichting omtrent opnameregels, bezoeken en verpleegtarieven, 1962, 1963 en z.j.	1 omslag
--	'Het Sufferdje' en 'Achter de Leeuwen', organen uitgegeven door en voor de patiënten en het personeel van Oranje Nassau's Oord en koningin Emmakliniek 1969 – 1971. In: inv.nrs. 669 – 673	
704	Concepttekst (voor een voorlichtingsbrochure betreffende de koningin Emmakliniek). (c. 1968)	1 stuk
705	Voorlichtingsboekjes over Oranje Nassau's Oord en de koningin Emmakliniek, respectievelijk voor zorgbehoevenden en hun familie en voor belangstellenden voor de opleiding tot ziekenzorgster. (c. 1970)	2 katernen
706	Circulaire aan belangstellenden binnen en buiten Oranje Nassau's Oord betreffende een te houden voorlichtingsavond over drugsgebruik, 1971. N.B. De avond wordt georganiseerd door 'de opleiding' (tot ziekenverzorgsters)	1 stuk
707	'Wegwijzer Oranje Nassau's Oord', voorlichtingsbrochure over leefregels voor inwonend en niet inwonend personeel van het Nederlands psychiatrisch ziekenhuis en psychiatrisch verpleeghuis voor bejaarden 'Oranje Nassau's Oord'. (c. 1971)	1 katern

## 2.8 Activiteiten ten dienste van de medische wetenschap

708 – 710	Correspondentie van de Raad van Commissarissen met nationale en internationale organisaties op het gebied van de bestrijding van tuberculose, 1903 – 1919.	3 omslagen
	708 1903 – 1907 709 1908 – 1910, 1912 710 1913, 1915, 1919	
711	Verslagen van de directeur van de gemeentelijke ontsmettingsdienst van Rotterdam betreffende een uitbraak van cholera in die gemeente, met bijlagen. 1909 N.B. Eén der bijlagen is een gedrukte plattegrond van Rotterdam . Zie kaartbeschrijvingen nr. 236.	1 omslag
712	Overdruk van een artikel van de hand van geneesheer-directeur dr. F.L. Oudendal, getiteld 'Clinische waarnemingen gedurende een jaar bij 130 patiënten lijdende aan longtuberculose met en zonder toediening van vitamine A', uit 'Nederlandsch Tijdschrift voor Geneeskunde', jaargang 85, no. 43, 25 oktober 1941. Gedrukt, met geleidebrief.	1 deeltje en 1 stuk



713	‘Asthma bronchiale, enige problemen betreffende de medische en sociale zijde, toegelicht op een studiedag van de Nederlandsche Asthma Vereniging’, uitgave van H.E. Stenfert Kroese N.V. te Leiden, met ondermeer een artikel van dr. Ch. van Dijk, geneesheer-directeur van Oranje Nassau’s Oord 1958. Gedrukt.	1 deel
714	Stukken betreffende plannen tot oprichting van een Europees Medisch Centrum op het terrein van Oranje Nassau’s Oord, 1960. N.B. De plannen zijn niet doorggegaan	1 omslag
715	Stukken betreffende de organisatie van een in de koningin Emmakliniek te houden therapiedag betreffende aminofylline en andere preparaten, 1960.	1 omslag
716	‘Bijdrage tot de kennis van de therapeutische dubbelzijdige pneumothorax (naar gegevens, verzameld in het sanatorium ‘Oranje Nassau’s Oord bij Renkum’), proefschrift ter verkrijging van den graad van doctor in de geneeskunde aan de Rijksuniversiteit te Leiden [...] door Rudolph Benjamin Spanjaard’, 1945. N.B. Dr. R.B. Spanjaard was als longarts verbonden aan Oranje Nassau’s Oord	1 deel

## 2.9 Betrekkingen tot verwante organisaties

717	Stukken betreffende vertegenwoordiging van de koningin Emmakliniek in het bestuur van de pas opgerichte Nederlandse Astma Stichting, 1959.	1 omslag
718	Notulen van vergaderingen van de Vereniging van Ziekenhuizen in Nederland, met correspondentie, 1962, 1963. N.B. Economisch adviseur J. Steenhuis was afgevaardigde namens Oranje Nassau’s Oord.	1 omslag
719	Minuut van uitgaande brief van het bestuur van de Stichting Oranje Nassau’s Oord aan de Stichting ‘Het Nederlandse Astma Fonds’ betreffende subsidiëring van laatstgenoemde Stichting, 1966.	1 stuk

### Gedeponeerde archivalia

#### 1. Archivalia van de personeelsvereniging van Oranje Nassau’s Oord

720	Notulen van de ledenvergadering van 24 augustus 1971	1 stuk
721	Notulen van de bestuursvergaderingen, 1959, juni 19 – 1960, oktober 14 1970, mei 11 – 1971, november 29.	1 omslag
722	Ingekomen brieven, met een ingekomen brief in kopie, van de geneesheer-directeur, 1971.	3 stukken
723	Mededelingenblad van de vereniging, eerste jaargang, nrs. 1 en 2, 1967, met nieuwsbulletins voor de leden, 1971,	1 omslag
724	Statuten en huishoudelijke reglementen, met een uittreksel van een notariële akte, bevattende de statuten en het huishoudelijk. 1958, 1971 en z.j.	4 katernen

N.B. Blijkens artikel 3 van de statuten is de vereniging opgericht op 1 maart 1958

725	Kasboek, 1959 – 1971.	1 deel
726	Staten van ontvangsten en uitgaven per jaar, 1969, 1971, en per kwartaal, 1971. Opgemaakt 1969, 1971.	1 omslag
727	Stukken betreffende eenmalige donaties aan de vereniging, 1969, 1971.	1 omslag
728	Stukken betreffende door de vereniging georganiseerde activiteiten, 1966, 1967, 1969 – 1971.	1 omslag

## **2. Archivalia van J.G. van Leersum, dirigent van het zusterkoor van Oranje Nassau's Oord**

729	Stukken betreffende de kerstviering op Oranje Nassau's Oord, met een uitnodiging tot bijwoning van de herdenking van het 50-jarig bestaan van Oranje Nassau's Oord 1936, 1946 – 1951, 1953.	1 omslag
-----	---	----------

## **3. Archivalia van het Hoofdcmité voor het Nationaal Huldeblijk aan Koningin Emma**

730	Stukken betreffende de afrekening en overhandiging van de verzamelde gelden, met bijlagen, 1898 – 1901. N.B. Koning-moeder Emma ontving het Nationaal Huldeblijk bij gelegenheid van de beëindiging van haar regentschap tijdens de minderjarigheid van troonopvolgster Wilhelmina. De opbrengst heeft zij bestemd voor de oprichting van het Sanatorium Oranje Nassau's Oord.	1 omslag
-----	--	----------

## **4. Archiefstuk ingekomen bij jhr. S.M.S. de Ranitz als intendant van koningin-moeder Emma**

731	Brief ingekomen bij jhr. S.M.S. de Ranitz, intendant van koningin-moeder Emma, tevens, van de Nederlandsche Schutterij Kader Bond met verzoek te bevorderen dat koningin Emma prijzen ter beschikking stelt voor een Nationale Schietwedstrijd op de Biltsche Heide, 1909. N.B. Jhr. de Ranitz was tevens voorzitter van de Raad van Commissarissen van Oranje Nassau's Oord.	1 stuk
-----	---	--------

## **5. Archivalia afkomstig van J.Oudendal te Oostvoorne**

732	Plakboek met foto's, krantenknipsels en andere stukken betreffende gebeurtenissen tijdens de ambtsperiode van geneesheer-directeur dr. F.L. Oudendal, met enige los inliggende stukken, 1949 – 1953, 1967 en z.j. N.B. J. Oudendal is een kleinzoon van bovengenoemde geneesheer-directeur.	1 deel
-----	--	--------

# **Bijlage I**

**Beschrijving van kaarten, tekeningen en  
overige visuele documenten**

# WANDELKAART VAN HET LANDGOED "ORANJE NASSAU'S OORD" SCHAAL 1:5000 GEM. WAGENINGEN EN RENKUM



## 1. Kaarten en plattegronden

Plaats-  
nummer

- 19 Kaart van het Renkumse Beekdal, van de Bokkedijk tot de Hartenseweg, met aanliggende bebouwing, z.j. (c. 1900) 1 stuk  
N.B. Gebouwen, wegen en watergangen ingekleurd. Afm.: 76 x 202,5 cm. Schaal: 3 : 2500. Ernstig beschadigd.
- 236 Plattegrond van Rotterdam. Gedrukt, 1905. 1 stuk  
N.B. Uitgave van P.M. Bazendijk. In zwarte inkt toegevoegd: 'Ontsmettingdienst 1909', en: 'Behoort bij rapport van den Dir. Ontsmettingsdienst van 6 sept. 1909', tevens toegevoegd een aantal stippen, aangevende de plaats waar cholera besmetting is aangetroffen. Afm.: (h x b) 66 x 59,5 cm. Schaal 1 : 10.000. Bijlage bij inv.nr. 711.
- 115 "Schetsontwerp voor eene Indeeling der Bouwterreinen behorende aan Oranje Nassau's Oord", plattegrond van een plan van het Bouw- en Landbouwkundig Bureau "Het Landhuys" te Renkum en Nijmegen voor de bouw van landhuizen te Wageningen, op een terrein gelegen ten noorden van de Rijksweg en ten oosten van de Domeinweg, 1910. 1 stuk  
N.B. In diverse kleuren inkt op geel papier; met de signatuur van P.W.J. v.d. Burgh B.I. Afm.: 36,8 x 9,8; schaal 1 : 2500. Het plan is niet gerealiseerd.
- 77 Waterstaatskaart van de polders ten noorden en westen van Goedereede op het eiland Goeree-Overflakkee, met een deel van de Noordzee. Gedrukt. Herzien 1910, bewerkt 1911. 1 stuk  
N.B. Kaartblad nr. 36 (Goedereede) van de Waterstaatskaart van Nederland. Topografische Inrichting (Delft). Afm.: 55,5 x 69 cm. Schaal 1 : 50.000. Ernstig beschadigd.
- 76 Waterstaatskaart van het gebied Gameren-Lith-Nuland-Hederikhuizen. Gedrukt. Herzien 1909, 1910, bewerkt 1911, 1912. 1 stuk  
N.B. Uitgave Rijkswaterstaat. Kaartblad nr. 45-1 ('s-Hertogenbosch) van de Waterstaatskaart van Nederland. Vervaardigd door de topografische Inrichting (Delft). Afm.: 55,5 x 69 cm. Schaal 1 : 50.000. Zeer ernstig beschadigd.
- 230 Kaart van het traject van de rijksweg Wageningen – Renkum tussen de watertoren van Wageningen en de oostelijke rand van het Renkumse Beekdal, (1918). 1 stuk  
N.B. Bijlage bij een akte van 8 april 1918, waarbij koningin-moeder Emma toestemming verleent om een strook langs deze weg, eigendom van de Stichting Oranje Nassau's Oord, te verkopen aan de Staat der Nederlanden. Zie inv.nr. 41. Zwarte en rode inkt op bruin papier. Afm.: 32,5 x 20 cm. Schaal 1 : 2500. In goede staat.
- 124 Ontwerptekening van een bemalingsinstallatie ten behoeve van de verbeterde waterlossing van het terrein van Oranje Nassau's Oord, z.j. (1929) Gedeeltelijk met inkt ingekleurde kopie. 1 stuk  
N.B. Rechtsonder: "Technisch Adviesbureau van de Unie van Waterschaps Bonden" en "281". Afm.: 60,3 x 60,3 cm. Schaal 1 : 50. Zie ook inv.nr. 560.
- 74 Kaart van het Renkumse Beekdal tussen de Hartenseweg en de 'Grunsoortlaan' met markering van de grens tussen de terreinen van het landgoed Oranje Nassau's Oord en de N.V. Vereenigde Koninklijke Papierfabrieken der firma van Gelder Zonen te Renkum, 1930. Blauwdruk, bijgewerkt met grenslijnen in pen en potlood. 1 stuk  
N.B. Met 'Grunsoortlaan' is bedoeld het deel van Kortenburg tussen Onder de Bomen en het landgoed. Afm.: 45 x 84 cm. Schaal 1 : 1000.
- 121 Ontwerptekening van de elektrische bemaling van het landgoed Oranje Nassau's Oord, z.j. (c.1930) Blauwdruk. 1 stuk  
N.B. Rechtsonder: "Technisch Adviesbureau van de Unie van Waterschaps Bonden, no. 536". Afm.: 87,5 x 32 cm. Schaal 1 : 250. Zie ook inv.nr. 560.
- 123 Schetsontwerp voor een bemalingsinstallatie voor Oranje Nassau's Oord, opgesteld door het instituut voor Landbouwwerktuigen en –gebouwen te Wageningen, z.j. (c. 1930) Blauwdruk. 1 stuk  
N.B. Afm.: 82,5 x 66 cm. Schaal 1 : 20. Zie ook inv.nr. 560.

- 386 Plattegrond van de 'Grensregeling terreinen Oranje Nassau's Oord en N.V. Vereenigde Papierfabrieken der Firma Van Gelder Zonen te Renkum', mei 1930 1 stuk  
N.B. Diverse kleuren inkt en potlood op een bestaande kopiekaart van het gebied. Rechtsonder gestempeld: 'N.V. Vereenigde Papierfabrieken der Firma Van Gelder Zonen te Renkum'. Afm.: 83 x 39 cm. Schaal 1 : 1000. Zie inv.nr. 560. Licht beschadigd.
- 387 Plattegrond van de 'Grensregeling terreinen Oranje Nassau's Oord en N.V. Vereenigde Papierfabrieken der Firma Van Gelder Zonen te Renkum', 31 maart 1930. 1 stuk  
N.B. Diverse kleuren inkt en potlood op een bestaande kopiekaart van het gebied. Rechtsonder gestempeld: 'N.V. Vereenigde Papierfabrieken der Firma Van Gelder Zonen te Renkum'. Afm.: 84,5 x 45,5 cm. Schaal 1 : 1000.
- 334 'Boschkaart van het landgoed Oranje Nassau's Oord', 1932. Gedrukt. 1 stuk  
N.B. Geplastificeerd. In twee kleuren. Afm.: 99 x 65. Schaal 1 : 2500.
- 383 'Boschkaart van het Landgoed Oranje Nassau's Oord', 1932. 1 stuk  
N.B. Op linnen geplakt papier; pen in diverse kleuren inkt. Afm.: 48 x 31 cm. Schaal: 1 : 5000.
- 384 'Boschkaart van het Landgoed Oranje Nassau's Oord', 1932. 1 stuk  
N.B. Op linnen geplakt papier; pen in diverse kleuren inkt. Afm.: 100 x 66,5 cm. Schaal: 1 : 2500.
- 400 'Boschkaart van het Landgoed Oranje Nassau's Oord', 1932. 1 stuk  
N.B. Pen en penseel in zwarte inkt, aangevuld met pen in bruine inkt. Afm.: 99 x 66 cm. Schaal: 1 : 2500.
- 69 Plattegrond van de 'Grensregeling terreinen Oranje Nassau's Oord en N.V. Vereenigde Papierfabrieken der Firma Van Gelder Zonen te Renkum', 31 maart 1930. 1 stuk  
N.B. Diverse kleuren inkt en potlood op een bestaande kopiekaart van het gebied. Rechtsonder gestempeld: 'N.V. Vereenigde Papierfabrieken der Firma Van Gelder Zonen te Renkum'. Zie: inv.nr. 560. Afm.: 84,5 x 45,5 cm. Schaal 1 : 1000.
- 337 Kaart van het Renkumse Beekdal tussen de Bokkedijk en de Hartenseweg, 1932. 1 stuk  
N.B. Pen in zwarte inkt. "Opname met J. Roberts, Oosting". Afm. 48,5 x 81,5 cm. Schaal 1 : 2500.
- 307 'Revisietekeningen der leidingen' op het terrein van Oranje Nassau's Oord, gebaseerd op revisie tekeningen van 1936, 1937 en 1939, met bijwerkingen gebaseerd op mededelingen van (oud) personeelsleden van Oranje Nassau's Oord. Kopie september 1940. 1 stuk  
N.B. Afm.: 138 x 79,5 cm. Schaal: 1 : 200. Beschadigd.
- 1 Kadastrale kaart, bij benadering het landgoed het Sanatorium Oranje Nassau's Oord omvattend. Z.j. (1937) Negatieve fotografische reproductie. 1 stuk  
N.B. Samengestelde kaart bestaande uit reproductie van de secties D en E van de gemeente Wageningen en de secties C, B, en E van de gemeente Renkum. Zie ook nr. 17. Schaal niet vermeld. Onregelmatig gevormd, maximale afmetingen: 65,5 x 101,8 cm.
- 16 Kaart van de Grunsfoorste weide, "met de gracht en het huisje naar de toestand van omstreeks 1830". 1937 1 stuk  
N.B. Getekend: "Wageningen, mei 1937. Van den Hoek" en "met brief van 10 mei 1937" (niet aangetroffen). Met hoogtelijnen. Schaal 1 : 1000. Afm.: 48,3 x 37,8 cm. Gedeeltelijk ingekleurd.
- 17 Kadastrale kaart van het Sanatorium Oranje Nassau's Oord en omgeving, bestaande uit een uittreksel van de kadastrale plannen van de gemeenten Wageningen en Renkum, respectievelijk van de secties D en E en C, B en D. 1937 1 stuk  
N.B. Zie ook nr. 1. Afgegeven door de bewaarder van de hypotheek te Arnhem, 3 juni 1957. Schaal 1 : 2500. Afm.: 85 x 103cm.
- 31 Kadastrale kaart van het Sanatorium Oranje Nassau's Oord en omgeving, bestaande uit een uittreksel van de kadastrale plannen van de gemeenten Wageningen en Renkum, respectievelijk van de secties D en E en C, B en D. 1937 1 stuk  
N.B. Zie ook nrs. 1 en 17. Afgegeven door de bewaarder van de hypotheek te Arnhem, 3 juni 1957. Afm.: 85 x 103 cm. Schaal 1 x 2500.

- 216 Beplantingsplan opgesteld door L. Springer, tuinarchitect (te Haarlem), voor het terrein rond het zusterhuis van Oranje Nassau's Oord, 1937. 1 stuk  
N.B. Pen in zwart op papier. Behoort bij inv.nr. 565. Zie ook kaart nr. 385. Afm.: 58,2 x 43,8 cm. Schaal 1 : 250.
- 224 Plan voor een diepboring van de Bronwaterleiding der gemeente Wageningen terzijde van de Groote Laan nabij de Rijkstraatweg, 1937. 1 stuk  
N.B. Zwarte inkt op bruin papier, met in drie kleuren inkt aangegeven leidingen. Afm.: 35 x 26 cm. Schaal 1 : 2500.
- 422 Kadastrale kaart van percelen nabij de Beukenlaan onder de gemeente Renkum, 1937. 1 stuk  
N.B. Pen in 3 kleuren, potlood. Afm.: 99 x 21,5 cm. Schaal 1 : 200. Behoort bij bewijs van eigendom van een strook grond langs de Beukenlaan, 1937.
- 32 Plattegrond van het gebouwencomplex van het Sanatorium Oranje Nassau's Oord met de aan de oostzijde bijgebouwde Zweedse barakken en aangrenzende wegen en paden. Kopie, z.j. (c. 1946)  
1 stuk  
N.B. Afm.: 71,3 x 101 cm. Schaal niet aangegeven, doch gelijk aan nr. 6.
- 55 Plattegrond van het landgoed Oranje Nassau's Oord, z.j. (c. 1946) Gedrukt (zwarte in inkt op wit papier). 1 stuk  
N.B. Identiek aan nr. 56. Rechtsonder: "Opgemeten en gekarteerd door het Laboratorium voor Geodesie, Landbouwhoogeschool Wageningen. Afm.: 42,5 x 61 cm. Schaal 2 : 100. Zie ook Kaartbeschrijvingen nr.119.
- 56 Plattegrond van het landgoed Oranje Nassau's Oord, z.j. (c. 1946) Gedrukt (zwarte in inkt op wit papier). 1 stuk  
N.B. Identiek aan nr. 55. Zie ook nr. 119.
- 73 Plattegrond van het gebouwencomplex van het Sanatorium Oranje Nassau's Oord met de aan de oostzijde bijgebouwde Zweedse barakken en aangrenzende wegen en paden. Lichtdruk, z.j. (c. 1946) 1 stuk  
N.B. Zie ook nr. 32. Afm.: 71,3 x 101 cm. Schaal niet aangegeven, doch gelijk aan nr. 6.
- 232 Plattegrond van het gebouwencomplex van het Sanatorium Oranje Nassau's Oord met de aan oostzijde bijgebouwde Zweedse barakken en aangrenzende wegen en paden. Kopie, z.j. (c. 1946).  
1 stuk  
N.B. Afm.: 64,2 x 81 cm. Schaal niet aangegeven.
- 388 Beplantingsplan voor het terrein bij de 'Zweedse barakken', 1948. Kopie, aangevuld met potlood en blauwe inkt. 1 stuk  
N.B. Afm.: 75,5 x 67 cm. Schaal 1: 250. Licht beschadigd.
- 28 Uittreksel van het kadastrale plan van de gemeente Wageningen omvattende sectie E, blad 1, voorstellende het landgoed Oranje Nassau's Oord met het westelijk daarvan gelegen gebied tot aan de Zoomweg. Authentieke kopie, 1950. 1 stuk  
N.B. Gestempeld: "Zincografie van het Netteplan (....) goedgekeurd door het hoofd van het bureau, getekend J.W. Pieters te Arnhem, juli 1950. Afm.: 66,4 x 99 cm. Schaal: 1 : 2500.
- 29 Uittreksel van het kadastrale plan van de gemeente Wageningen omvattende sectie E, blad 1, voorstellende het landgoed Oranje Nassau's Oord met het westelijk daarvan gelegen gebied tot aan de Zoomweg. Authentieke kopie, 1950. 1 stuk  
N.B. Gestempeld: "Zincografie van het Netteplan (....) goedgekeurd door het hoofd van het bureau, getekend J.W. Pieters te Arnhem, juli 1950. Afm.: 66,4 x 99 cm. Schaal: 1 : 2500.

- 30           Uittreksel van het kadastrale plan van de gemeente Wageningen omfattende sectie D, blad 1, voorstellende gebied ten noorden van de gebouwen van het Sanatorium Oranje Nassau's Oord. Authentieke kopie, 1950. 1 stuk  
N.B. Gestempeld: "Zincografie van het Netteplan (....) goedgekeurd door het hoofd van het bureau, getekend J.W. Pieters te Arnhem, juli 1950. Afm.: 66 x 99 cm. Schaal: 1: 2500.
- 88           Beplantingsplan voor de toegangslaan naar de hoofdingang van het sanatorium Oranje Nassau's Oord, 1950. 1 stuk  
N.B. De aangegeven hoofdingang ligt aan de westzijde van het hoofdgebouw. Zwarte inkt op transparant papier. Afm.: 21 x 29,7 cm. Schaal: niet aangeduid.
- 234          Plattegrond van het landgoed Oranje Nassau's Oord, z.j. (c. 1950) Calque. 1 stuk  
N.B. Rechtsonder: 'De opmetingen en karteeringen zijn verricht door [...uitgewist] Geodesie. Landbouwhoogeschool Wageningen. Bijgewerkt tot [in potlood 'tot 1940']. Afm.: 48 x 59,5 cm. Schaal niet aangegeven. [Opgerold opgeborgen bij kaart nr. 79.]
- 235          Wandelkaart van het landgoed Oranje Nassau's Oord, z.j. (c. 1950) Kleurendruk. 1 stuk  
N.B. Rechtsonder: 'De opmetingen en karteeringen zijn verricht door het Laboratorium voor Geodesie Landbouwhoogeschool Wageningen. Bijgewerkt tot 1940'. Afm.: 48 x 41 cm. Schaal niet aangegeven (1 : 5000). Zie ook nrs. 55, 56, 119 en 234.
- 391          Schetsplan voor de beplanting langs van de laan van Kortenburg (de voormalige ingang) naar het hoofdgebouw, 1950. Kopie, aangevuld met rode inkt. 1 stuk  
N.B. Afm.: 29,5 x 21 cm. Schaal: 1 : 500.
- 423          Kadastrale kaart van de gemeente Wageningen sectie D1, z.j. Zincografische kopie, 1950. 1 stuk  
N.B. Afm.: 102 x 67 cm. Schaal 1 : 2500.
- 424          Kadastrale kaart van de gemeente Wageningen sectie E1, z.j. Zincografische kopie, 1950. 1 stuk  
N.B. Afm.: 100 x 67 cm. Schaal 1 : 2500.
- 389          Schetsplan voor de beplanting van het terrein nabij de portiersloge, 1951. 1 stuk  
N.B. In potlood. Afm.: 32 x 22 cm. Schaal 1 : 200.
- 390          Schetsplan voor de beplanting en begrinding van het terrein nabij de portiersloge, 1951. 1 stuk  
N.B. In zwart, rood en blauw potlood. Afm.: 31,5 x 21,5 cm. Schaal: 1 : 200.
- 225          Schets van de ligging van enkele percelen in het Renkumse beekdal ten zuiden van de Hartenseweg, getekend in verband met een geplande grondruil tussen de Stichting 'Oranje Nassau's Oord' en de 'Koninklijke Papierfabrieken van Gelder en Zonen N.V.', (1956). 1 stuk  
N.B. Potlood op transparant papier. Afm.: 21 x 27,9 cm. Schaal niet aangegeven.
- 333          Kadastrale kaart, bij benadering het landgoed het Sanatorium Oranje Nassau's Oord omvattend, 1957. 1 stuk  
N.B. Uittreksel uit kadastrale kaarten van de secties D en E der gemeente Wageningen en C, B, en E van de gemeente Renkum. Zie ook kaart nr. 1. Op transparant papier, in twee kleuren. Afm.: 102 x 85,5 cm. Schaal 1 : 2500. Beschadigd.
- 359          Uittreksel uit het kadastrale plan der gemeente Wageningen, secties D en E, en der gemeente Renkum, secties C, B en E, voorstellende de plattegrond van het landgoed, 1957. Kopie. 1 stuk  
N.B. Afm.: 103 x 86 cm. Schaal: 1 : 2500. Zie ook nr. 248.
- 233          Plattegrond van het gebouwencomplex van het Sanatorium Oranje Nassau's Oord met de aan de oostzijde bijgebouwde Zweedse barakken en aangrenzende wegen en paden. Kopie, juli 1958. 1 stuk  
N.B. Afm.: 103 x 70,5 cm. Schaal 1: 500. Linksonder: Bureau Rebel, Amsterdam.



- 6 Kaart van de gebouwen en directe omgeving van het Sanatorium Oranje Nassau's Oord, met arcering van het gedeelte in gebruik bij de koningin Emmakliniek en routepijlen naar deze kliniek, calque. Z.j. (c. 1960) 1 stuk  
N.B. Pen in zwart op wit papier. Schaal: niet vermeld. Afmetingen: 64,2 x 81 cm. Beschadigd (gescheurd).
- 251 Plattegrond van een deel van het landgoed waarop aangegeven diverse leidingen rond het hoofdgebouw, 1960. Kopie, met de ligging van elke soort leiding in een afzonderlijke kleur weergegeven. 1 stuk
- 332 Plattegrond van het bebouwde terrein van Oranje Nassau's Oord waarop aangegeven de ligging van de terreinleidingen, 1960. Kopie. 1 stuk  
N.B. 'Overgenomen en bijgewerkt van tek: Arch. Bur: Ed Cuypers te Amsterdam.' Afm.: 138 x 83 cm. Gemerkt: O.N.O 20-3.
- 341 Plattegrond van het bebouwde terrein van Oranje Nassau's Oord waarop aangegeven de ligging van de terreinleidingen, 1960. 1 stuk  
N.B. 'Overgenomen en bijgewerkt van tek: Arch. Bur: Ed Cuypers te Amsterdam.' Afm.: 13 x 84 cm incl. aangehechte band. Gemerkt: O.N.O 20-3. Beschadigd.
- 357 Plattegrond van de gebouwen op het terrein van Oranje Nassau's Oord, met daarop aangegeven de terreinleidingen, 1960. Kopie. 1 stuk  
N.B. Afm.: 138 x 83 cm. Schaal: 1 : 200.
- 113 Kadastraal uittreksel betreffende perceel 1514 van sectie B gemeente Renkum, gelegen langs de Hartenseweg, 1963. Authentieke kopie. 1 stuk  
N.B. Afm.: 20,8 x 29,8 cm. Schaal 1 : 2500.
- 358 Plattegrond van het bebouwde terrein op Oranje Nassau's Oord met nummering en namen der gebouwen en aanduiding van bestaande en nog te plaatsen lantaarns, 1964. 1 stuk  
N.B. Afm.: 80 x 52 cm. Schaal 1 : 1000.
- 289 Schetsplattegrond van aan te leggen en te verwijderen tegelpaden naar de zogenaamde Zweedse barakken, Kopie. 1965 1 stuk  
N.B. Afm.: 60 x 42. Schaal: 1 : 500.
- 252 Plattegronden van het terrein en de gebouwen van Oranje Nassau's Oord, 1964, gewijzigd 1966. Kopie. 1 stuk  
N.B. Afm.: 80 x 130 cm. Schaal 1 : 500 en 1 : 2500.
- 345 Plattegrond van de Zweedse barakken en de overige bebouwing op het terrein van Oranje Nassau's Oord, plattegrond op kleinere schaal voorzien van kadastrale perceelsnummers. Kopie. 1964, bijgewerkt in 1966. 1 stuk  
N. B. Afm.: 133 x 82 cm. Schaal 1 : 500 en 1 : 2500.
- 347 Plattegrond van de Zweedse barakken en de overige bebouwing op het terrein van Oranje Nassau's Oord, met daarop aangegeven de locatie van een te plaatsen hekwerk, 1966. Bijgewerkte kopie. 1 stuk  
N. B. Afm.: 47 x 34,5 cm. Schaal 1 : 100.
- 248 –250 Uittreksels uit het kadastrale plan der gemeente Wageningen, secties D en E, en der gemeente Renkum, sectie C. B. en E, voorstellende de plattegrond van het landgoed, 1957, 1967. Kopieën. 2 stukken
- 353 Plattegronden van de barakken ('Zweedse paviljoens') 3 tot en met 6, 1967. 1 stuk  
N.B. Zwarte inkt op transparant papier. Afm.: 85 x 54 cm. Schaal 1 : 100. Gemerkt: O.N. O. 2 – 19. Licht beschadigd.

- 242 Revisie-ontwerptekening van de brand- en drinkwaterleidingen op het terrein van Oranje Nassau's Oord, 1971. Kopie. 1 stuk  
N.B. Afm.: 84 x 118,4 cm (= A0). Schaal 1 : 500 en 1 : 2500.
- 35 Kaart van het landgoed Oranje Nassau's Oord. Kopie, z.j. 1 stuk  
N.B. Alleen wegenverloop en ligging gebouwen weergegeven. Afm.: 42 x 44,7 cm. Schaal: niet aangegeven.
- 54 Ontwerptekening van het park gelegen binnen en nabij de ronde ruimte omsloten door het hoofdgebouw van het sanatorium Oranje Nassau's Oord. Calque. Z.j. (1e helft 20ste eeuw)  
1 stuk  
N.B. Afm.: 49,5 x 65,5 cm. Schaal 1 : 200.
- 75 Plattegrond met beplantingsplan van het binnenterrein van het hoofdgebouw van Oranje Nassau's Oord, z.j. 1 stuk  
N.B. Pen in zwarte inkt op transparant papier. Afm.: 51 x 65 cm. Schaal 1 : 200. Licht beschadigd.
- 105 Ontwerpplattegrond voor een aan te leggen smalspoor nabij het ketelhuis van Oranje Nassau's Oord, z.j. Blauwdruk. 1 stuk  
N.B. Afm.: 21,6 x 43,1 cm. Schaal niet aangegeven.
- 117 Plattegrond van gebouwen met omliggende terreinen van Oranje Nassau's Oord, met in rode inkt aangegeven de ligging van brandleidingen en pompen, z.j. Blauwdruk. 1 stuk  
N.B. Rechtsboven een stempel van architect Eduard Cuypers, Amsterdam. Afm.: 74 x 60 cm. Schaal 1 : 500.
- 119 Kaart van het landgoed Oranje Nassau's Oord, z.j. Gedrukt. 1 stuk  
N.B. Afm.: 20,5 x 22,3 cm. Schaal niet aangegeven (c. 1 : 100). Zie ook Kaartbeschrijvingen nrs. 55 en 56.
- 120 Schetsplattegrond van het landgoed Oranje Nassau's Oord ten oosten van de lijn Groote Laan-Sanatorium-Kortenburgsche Laan en van het aangrenzende terrein van de papierfabriek Van Gelder & Zonen, met daarop aangegeven de ligging van watergangen, duikers en bruggen, z.j.  
1 stuk  
N.B. De lijnen in zwarte en rode inkt, met blauw en rood potlood. Afm.: 50 x 32,5. Schaal niet aangegeven. Zie ook inv.nr. 560.

## 2. Tekeningen

- 426-1 Ontwerptekeningen voor een tuinmuur (voor de zogenaamde ommuurde tuin) op het terrein van Oranje Nassau's Oord, 1881; moderne fotokopie op 1 blad A3 1 stuk  
N.B. 'Behoort bij bestek nr. 5'; 1: 32,46 t.o.v. origineel; origineel in Koninklijk Huisarchief, Den Haag.
- 426-2 Begroting van de te bouwen tuinmuur op het terrein van Oranje Nassau's Oord, 1881. 1 stuk
- 37 Tekeningen van ketels voor het verwarmings- en warmwatersysteem, 1897 – 1900. Kopieën.  
8 stuks  
N.B. Vijf blauwdrukken, 2 ingekleurde transparanten en 1 gedrukte tekening. Afmetingen variërend van ten hoogste 49 cm hoogte en ten hoogste 58 cm breedte. Burgsteyn, nr. 7. Meeste tekeningen in goede staat, enkele beschadigd.
- 43 Ontwerptekening van een "Niederdruckdampfkessel" (onderdeel van een warmwatersysteem voor Oranje Nassau's Oord), 1897. Blauwdruk. 1 stuk  
N.B. Rechtsonder in witte inkt: "Hannover – Heinholz, 1. Juni 1897". Afm.: 28 x 50 cm. Schaal 1 :
- 36 Tekeningen van onderdelen van een verwarmingssysteem, 1898 – 1900 en z.j. Kopieën.  
1 omslag  
N.B. Stukken genummerd a – n, bestaande uit 13 blauwdrukken, 3 kopieën in kleur en 1 gedrukte tekening. Afmetingen variërend van ten hoogste 29 cm hoogte en ten hoogste 47,5 cm breedte.

- 2            **Ontwerptekening van de gevels en van doorsneden van het Sanatorium Oranje Nassau's Oord, 1900. Kopie. 1 stuk**  
 N.B. Ondertekend door ingenieur-architect Roelof Kuipers. Gemerkt linksboven: "No. 105" en rechtsboven: "Bestektekening no. 9".  
 Schaal 1:100. Afm.: 69,5 x 89,2 cm. Beschadigd (scheuren).
- 3            **Ontwerptekening voor de aanleg van de centrale verwarming van het Sanatorium Oranje Nassau's Oord, 1900. Kopie. 1 stuk**  
 N.B. Gestempeld: "Gebrs Körting, Körtingsdorf bei Hannover, 4 oktober 1900" en "D.S.M. Kalker, Amsterdam". Gemerkt linksboven: "VIII".  
 Schaal 1:100. Afm.: 50 x 65,3 cm. Licht beschadigd.
- 4            **Ontwerptekening van doorsneden van het ketelhuis en een deel van het hoofdgebouw met ligging van de buisleidingen voor de centrale verwarming van het Sanatorium Oranje Nassau's Oord, 1900. Kopie. 1 stuk**  
 N.B. Gemerkt: "VIII". Gestempeld: "Bechem & Post GmbH, Hagen, 28 sept. 1900" en "D.S.M. Kalker, Amsterdam". Gemerkt linksboven: "VIII".  
 Afm.: 36,5 x 73 cm. Schaal 1:100. Licht beschadigd.
- 20          **Tekening van de gevels van het Sanatorium Oranje Nassau's Oord, z.j. (c. 1900) 1 stuk**  
 N.B. Geveltekeningen in blauwdruk, opgeplakt op transparant papier. Afm.: 84 x 200 cm. Schaal: niet aangegeven. Ernstig beschadigd.
- 5            **Ontwerptekening voor de aanleg van de centrale verwarming in de keukengebouwen van het Sanatorium Oranje Nassau's Oord, 1900. Kopie. 1 stuk**  
 N.B. Gestempeld: "Bechem & Post GmbH, Hagen, 28 sept. 1900" en "D.S.M. Kalker, Amsterdam". Gemerkt linksboven: "VIII".  
 Schaal 1:100. Afm.: 57,6 x 61,1 cm.
- 7            **Ontwerptekening van de parterre van het Sanatorium Oranje Nassau's Oord, 1900. Met weggelakte delen en bij tekeningen, z.j. Kopie. 1 stuk**  
 N.B. Vergl. nr. 18. Ondertekend door ingenieur-architect Roelof Kuipers, febr. 1900. Gemerkt rechtsboven: "Bestektekening no. 3".  
 Schaal 1:100. Afm.: 69,6 x 88,6 cm. Licht beschadigd.
- 8            **Ontwerptekening voor de bouw van het Sanatorium Oranje Nassau's Oord, 1900. Kopie. 1 stuk**  
 N.B. Ondertekend door ingenieur-architect Roelof Kuipers, febr. 1900. Gemerkt linksboven: "No. 103" en rechtsboven: "Bestektekening no. 79".  
 Schaal 1:100. Afm.: 70 x 89,2 cm. Beschadigd (gescheurd).
- 9            **Ontwerptekening voor de bouw van het Sanatorium Oranje Nassau's Oord, 1900. Kopie. 1 stuk**  
 N.B. Ondertekend door ingenieur-architect Roelof Kuipers, febr. 1900. Gemerkt linksboven: "No. 103" en rechtsboven: "Bestektekening no. 79".  
 Schaal 1:100. Afm.: 70 x 89,2 cm. Licht beschadigd.
- 10          **Ontwerptekening van te plaatsen apparatuur voor de hogedrukketel van de centrale verwarming van het Sanatorium Oranje Nassau's Oord, 1900. Blauwdruk. 1 stuk**  
 N.B. Gestempeld: "Bechem & Post GmbH, Hagen, 28 sept. 1900" en "D.S.M. Kalker, Amsterdam". Gemerkt linksboven: "VIII".  
 Afm.: 32 x 43,5 cm. Schaal: niet aangegeven. Beschadigd.
- 11          **Ontwerptekening van een te plaatsen uitlaatventiel voor de centrale verwarming van het Sanatorium Oranje Nassau's Oord, 1900. Blauwdruk. 1 stuk**  
 N.B. Gestempeld: "Bechem & Post GmbH, Hagen, 28 sept. 1900" en "D.S.M. Kalker, Amsterdam". Gemerkt linksboven: "VIII".  
 Schaal: niet aangegeven. Afm.: 32,8 x 20,3 cm.
- 18          **Ontwerptekening van de parterre van het Sanatorium Oranje Nassau's Oord, 1900. Kopie. 1 stuk**  
 N.B. Verg. nr. 7. Ondertekend door ingenieur-architect Roelof Kuipers, 1900. Gemerkt rechtsboven: "Bestektekening nr. 3".  
 Schaal 1 : 200. Afm.: 70 x 90 cm. Beschadigd.
- 21          **Ontwerptekening van de ligging van de buizen van het verwarmingssysteem van het Sanatorium Oranje Nassau's Oord. Z.j. (1900) 1 stuk**  
 N.B. Op transparantpapier. Gemerkt IX. Afm.: 98,5 x 68 cm. Schaal 1 : 200. Beschadigd.

- 22 **Ontwerptekening van de ligging van de buizen van het verwarmingssysteem op de parterre van het Sanatorium Oranje Nassau's Oord. 1900. 1 stuk**  
N.B. Op transparantpapier. Gemerkt III. Getekend en gestempeld: Arendt, Mildner & Evers, Hannover, 29 sept. 1900. Afm.: 77,5 x 91,5. Schaal 1 : 200. Beschadigd.
- 23 **Ontwerptekening van de ligging van de buizen van het verwarmingssysteem op de eerste verdieping van het Sanatorium Oranje Nassau's Oord. 1900 1 stuk**  
N.B. Op transparantpapier. Gemerkt III. Getekend en gestempeld: Arendt, Mildner & Evers, Hannover, 29 sept. 1900. Afm.: 77,5 x 91,5. Schaal: 1 : 200. Beschadigd.
- 24 **Ontwerptekening van de ligging van de buizen van het verwarmingssysteem op de parterre en de verdiepingen van het Sanatorium Oranje Nassau's Oord. Z.j. (1900) 1 stuk**  
N.B. Op transparantpapier. Gemerkt I. Afm.: 78,5 x 118. Schaal: 1 : 200. Zeer ernstig beschadigd.
- 25 **Ontwerptekening van leidingen voor de centrale verwarming in de fundering en het souterrain van het Sanatorium Oranje Nassau's Oord, z.j. (1900) 1 stuk**  
N.B. Op transparantpapier. Gemerkt III. Afm.: 89 x 137,5 cm. Schaal: 1 : 200. Zeer ernstig beschadigd. Hoek rechtsonder ontbreekt.
- 26 **Ontwerptekening van de plattegronden van de eerste en de tweede verdieping van het Sanatorium Oranje Nassau's Oord, 1900. Kopie. 1 stuk**  
N.B. Ondertekend door ingenieur-architect Roelof Kuipers. Gemerkt linksboven: "No. 111" en rechtsboven: "Bestektekening no. 4". Afm.: 70 x 90 cm. Schaal 1 : 200. Beschadigd.
- 27 **Ontwerptekening voor de aanleg van een "warmwaterinrichting voor het geheel, en stoomverwarming voor het keukengebouw" van het Sanatorium Oranje Nassau's Oord, 1900. 1 stuk**  
N.B. Rode en zwarte inkt op calqueerpapier. Gemerkt "I". Gestempeld: "Nederlandsche fabriek van Werktuigen en Spoorwegmateriaal, Amsterdam, 5 October 1900" Afm.: 74 x 122,5 cm. Schaal: 1: 200. Zeer ernstig beschadigd.
- 39 **Ontwerptekening van een warmwaterketel voor het Sanatorium Oranje Nassau's Oord, 1900. Blauwdruk. 1 stuk**  
N.B. Gestempeld "Becken & Post GmbH, Hagen, 28 sept. 1900" en "D.S.M. Kalker, Amsterdam". Afm.: 49,5 x 52,5 cm. Schaal 1 : 20. Beschadigd.
- 40 **Ontwerptekening van een "Kofferkessel" (onderdeel van een warmwatersysteem voor Oranje Nassau's Oord) 1900. Blauwdruk. 1 stuk**  
N.B. Gemerkt III, gestempeld "Gert Ahrend... (niet leesbaar), Hannover, 29-9-1900". Afm.: 24,5 x 41,5 cm. Schaal 1 : 10.
- 41 **Ontwerptekening van een "Flammrohrkessel" (onderdeel van een warmwatersysteem voor Oranje Nassau's Oord), 1900. Blauwdruk. 1 stuk**  
49,5 x 28 cm. Schaal N.B. Gemerkt III, gestempeld "... (onleesbaar), 29-9-1900". Afm.: 1 : 100.
- 42 **"Inmetselingstekening van een vlampijpketel" (onderdeel van een warmwatersysteem voor Oranje Nassau's Oord), 1900. Blauwdruk. 1 stuk**  
N.B. Gemerkt I, gestempeld "Ned. Fabriek van Werktuigen en Spoorwegmateriaal, Amsterdam, no. 1288". Rechtsonderaan met pen in zwarte inkt: "5 October 1900". Afm.: 29,5 x 58 cm. Schaal 1 : 20. Beschadigd.
- 44 **Ontwerptekening van een "Schmiedeisener genieteter Sattelkessel mit Innenfeuerung" (onderdeel van een warmwatersysteem voor Oranje Nassau's Oord), 1900. Kopie. 1 stuk**  
N.B. Op transparant papier. Pen in zwarte inkt, deels in kleur. Gemerkt VII. Gestempeld "Technisch Bureau C.A. Huijgen, civielingenieur, Rotterdam". Rechtsonder in zwarte inkt: "Rottm. 5 Oct. 1900" en "Eisenwerk Kaisernlautern". Afm.: 33 x 53,5 cm. Schaal niet aangegeven.
- 45 **Ontwerptekening van "ketels voor de lagedrukstoomverwarming" voor het sanatorium Oranje Nassau's Oord, 1900. 1 stuk**  
N.B. Op transparantpapier. Pen in zwarte inkt, deels ingekleurd. Gemerkt V. Gestempeld "J.L. Bacon, Centralheizung & Ventilation, Eberfeld", daaronder in zwarte inkt: "5 Oct. 1900". Afm.: 40,5 x 54,5 cm. Schaal niet aangegeven. Licht beschadigd.

- 4            **Ontwerptekening van het "Schema der Warmwasserversorgungs-Anlage" voor de "villa" en het sanatorium Oranje Nassau's Oord, 1900. 1 stuk.**  
 N.B. Op transparantpapier. Pen in zwarte inkt, deels ingekleurd. Gemerkt VI. Gestempeld "Technisch Bureau C.A. Huijgen, civielingenieur, Rotterdam" en "Eisenwerk Kaisernlautern". Daaronder in bruine inkt: "Rott. 5 Oct. 1900". Afm.: 42 x 54 cm. Schaal niet aangegeven. Beschadigd.
- 48           **Ontwerpplattegrond van het kapplan van het Sanatorium Oranje Nassau's Oord, 1900. Calque. 1 stuk**  
 N.B. Getekend: "A'dam, Febr. 1900. de Ing.arch. de R. Kuipers". Rechtsonder: "Bestekteekening no. 6". Afm.: 69,5 x 89,5 cm. Schaal 1 : 200. Licht beschadigd.
- 49           **Ontwerptekening van details van de fundering van het sanatorium Oranje Nassau's Oord, 1900. Calque. 1 stuk**  
 N.B. Getekend "A'dam, febr. 1900. de Ing.arch. R. Kuipers". Rechtsboven: "Bestekteekening no. 2". Afm.: 69,5 x 90 cm. Schaal 1 : 20. Licht beschadigd.
- 50           **Ontwerptekening van diverse gevels van het sanatorium Oranje Nassau's Oord, 1900. Calque. 1 stuk**  
 N.B. Getekend "A'dam, Febr. 1900. de Ing.arch. R. Kuipers". Rechtsboven: "Bestekteekening no. 8". Afm.: 69,5 x 89,5 cm. Schaal 1 : 100. Beschadigd.
- 51           **Plattegronden van het keukengebouw en van de begane grond en de eerste verdieping van het keukengebouw van het sanatorium Oranje Nassau's Oord, 1900. 1 stuk**  
 N.B. Pen in zwarte inkt op transparant papier, deels ingekleurd. Gemerkt VI. Gestempeld en in zwarte inkt bijgeschreven "Technisch Bureau C.A. Huijgen, civielingenieur, Rotterdam", resp. "Rottm. 5 Oct. 1900" en "Eisenwerk Kaisernlautern".
- 53           **Plattegronden van de begane grond en de eerste verdieping van het keukengebouw van het sanatorium Oranje Nassau's Oord, vervaardigd t.b.v. de aanleg van een warmwater- en verwarmingsinstallatie, 1900. 1 stuk**  
 N.B. Zwarte inkt op papier, deels ingekleurd. Gemerkt IV. Linksboven gestempeld: "Gebr. Poensgen, Fabrik für Heizungs- & Lüftungs-Anlagen & Maschinenfabrik, Düsseldorf". Rechtsonder gestempeld: "Zu unserem Kostenanschlage vom heutigen Tage [het recursiveerde staat in het document in handschrift], Düsseldorf, den 4.10.1900" [w.g.] onleesbaar. Afm.: 41 x 67,5 cm. Schaal: "M 1-100" [= 1 : 100]. Beschadigd.
- 57           **Ontwerptekening van de doorsnede van het buizenstelsel van de warmwaterinstallatie tussen het ketelhuis en het keukengebouw van het sanatorium Oranje Nassau's Oord, 1900. 1 stuk**  
 N.B. Pen in zwarte en rode inkt op transparant papier. Gemerkt VI. Rechtsboven: "Blz. 6". Gestempeld rechtsonder: "Technisch Bureau C.A.Huijgen, civielingenieur, Rotterdam" en "Eisenwerk Kaisernlautern". Daaronder in bruine inkt: "Rott. 5 Oct. 1900". Afm.: 35 x 57,5 cm. Schaal: "M 1 : 50" [= 1 : 50]. Ernstig beschadigd.
- 58           **Ontwerptekening van de doorsnede van een deel van het buizenstelsel van de warmwaterinstallatie voor het sanatorium Oranje Nassau's Oord, z.j. (1900) 1 stuk**  
 N.B. Gemerkt IV. Pen in 5 kleuren inkt op transparant papier, deels ingekleurd. Afm.: 27 x 54 cm. Rechts ontbreekt een deel van de kaart. Schaal niet aangegeven of schaal aanduiding verloren gegaan. Ernstig beschadigd.
- 60           **Ontwerptekening van de doorsnede van het buizenkanaal van de warmwaterinstallatie tussen het ketelhuis en het hoofdgebouw van het sanatorium Oranje Nassau's Oord, 1900. 1 stuk**  
 N.B. Pen in zwarte, rode en blauwe inkt, op transparantpapier. Gemerkt VI. Rechtsboven in zwarte inkt: "Bl. 4". Gestempeld: "Technisch Bureau C.A. Huijgen, civielingenieur, Rotterdam" en "Eisenwerk Kaisernlautern". Daaronder in bruine inkt: "Rott. 5 Oct. 1900". Afm.: 34 x 117,5 cm. Schaal niet aangegeven. Beschadigd.
- 61           **Doorsnedetekeningen van een "Doppelwirkenden Hainholzer Zugregler für Niederdruckdampfheizungen" met beschrijving in het Duits van de werking ervan, 1900. Blaudruk. 1 stuk**  
 N.B. Gemerkt IX. Gestempeld: "Hannoversche Centralheizung- & Apparate-Bau-Anstalt". Op opgeplakt etiket: "No. 8 Project Sanatorium Oranje-Nassau-Oord, A.C.M. van Etten, ingenieur, Amsterdam". Afm.: 53 x 45 cm. Schaal niet aangegeven. Beschadigd.

- 62 (Ontwerp)tekening van een "luchthouder" voor de warmwaterinstallatie van het sanatorium Oranje Nassau's Oord, 1900. Blauwdruk 1 stuk  
N.B. Gemerkt I. Gestempeld: "Ned. Fabriek van Werktuigen en Spoorwegmateriaal, Amsterdam, no. 1280". Rechtsonderaan met pen in zwarte inkt: "5 October 1900". Afm.: 53 x 34,5 cm. Schaal 1 : 10. Licht beschadigd.
- 63 "Ordinatenschets voor 0,15 afm. Ketelspanning", technische (ontwerp)tekening, aangevende de ligging ten opzichte van de vloeren en grondvlakken, van de buizen van de warmwaterinstallatie van het sanatorium Oranje Nassau's Oord, 1900. 1 stuk  
N.B. Nagenoeg identiek aan nr. 68. Pen in zwarte, rode en blauwe inkt, op transparant papier. Gemerkt V. Rechtsonder in zwarte inkt: "No. 5. gestempeld "J.L. Bacon, Centralheizung & Ventilation"; daaronder in zwarte inkt: "5 October 1900". Afm.: 22,5 x 33,5 cm. Schaal niet aangegeven. Beschadigd.
- 64 "Einmauerungsplan eines liegenden Niederdruck-Dampfkessel von 30 qm Heizfl.", ontwerp-tekening voor de inmeteling van een lagedrukstoomketel (voor de warmwaterinstallatie) van het sanatorium Oranje Nassau's Oord, 1898. Blauwdruk. 1 stuk  
N.B. Gemerkt IX. Rechtsonder een opgeplakt etiket met: "No. 6. Project Sanatorium Oranje-Nassau-Oord, A.C.M. van Etten, ingenieur, Amsterdam". Afm.: 63 x 86 cm. Schaal 1 : 10. Ernstig beschadigd.
- 65 Ontwerpplattegrond van het ketelhuis van het sanatorium Oranje Nassau's Oord, z.j. (1900) 1 stuk  
N.B. Zwarte en rode inkt met potloodarceringen op transparant papier. Gemerkt IX. Gestempeld: "Hannoversche Centralheizung- & Apparate-Bau-Anstalt". Op opgeplakt etiket: "No. 5, Project Sanatorium Oranje-Nassau-Oord, A.C.M. van Etten, ingenieur, Amsterdam". Afm.: 34 x 36 cm. Schaal 1 : 100. Licht beschadigd.
- 66 Ontwerp-tekeningen van een warmwaterreservoir voor het sanatorium Oranje Nassau's Oord, 1900. Blauwdruk. 1 stuk  
N.B. Oorspronkelijk gehecht aan nr. 67. Gemerkt I. Gestempeld rechtsonder: "Ned. Fabriek van Werktuigen en Spoorwegmateriaal, Amsterdam, no. 1289". Rechts onderaan met pen in zwarte inkt: "5 October 1900". Afm.: 43,5 x 26,7 cm. Schaal 1 : 10.
- 68 (Ontwerp)tekening van een "luchthouder" voor de warmwaterinstallatie van het sanatorium Oranje Nassau's Oord, 1900. Blauwdruk. 1 stuk  
N.B. Rechtsboven in zwarte inkt: "No. 6". Overigens nagenoeg gelijk aan nr. 63. Ernstig beschadigd.
- 70 Ontwerp van plattegrond van de begane grond van het Sanatorium Oranje Nassau's Oord, 1900. Blauwdruk. 1 stuk  
N.B. Rechtsonder: "Amsterdam, febr. 1900, de ing.arch. [getekend] R. Kuipers. Rechtsboven: "Bestekteekening no. 3" Afm.: 70 x 89,5 cm. Schaal 1 : 200. Licht beschadigd.
- 71 Ontwerp van plattegrond van het gebouw voor het ketelhuis en machines voor de warmwaterinstallatie van het Sanatorium Oranje Nassau's Oord, 1900. Blauwdruk. 1 stuk  
N.B. Gemerkt I. Rechtsonder gestempeld: "Ned. Fabriek van Werktuigen en Spoorwegmateriaal, Amsterdam, no. 1291". Rechts onderaan met pen in zwarte inkt: "5 October 1900". Afm.: 34,5 x 26 cm. Schaal niet aangegeven.
- 72 Ontwerp van doorsnede van een "Hainholzer Dampfdruckregler" voor (de warmwaterinstallatie van) het Sanatorium Oranje Nassau's Oord, z.j. (c. 1900) Blauwdruk. 1 stuk  
N.B. Gemerkt IX. Gestempeld "Hannoversche Centralheizungs- & Apparate-Bau-Anstalt". Rechtsboven een opgeplakt etiket met: "No. 9. Project Sanatorium Oranje-Nassau-Oord, A.C.M. van Etten, ingenieur, Amsterdam". Afm.: 54 x 47 cm. Schaal 1 : 5. Beschadigd.
- 78 "Plan sousterrain en fundeering", ontwerpplattegrond van het souterrain en de fundeering van het hoofdgebouw en de bijgebouwen van het Sanatorium Oranje Nassau's Oord, 1900. Calque. 1 stuk  
N.B. "Bestekteekening no. 1" en "Amsterdam, Febr. 1900", de ing. Arch. [getekend:] R. Kuipers. Afm.: 81 x 143,5 cm. Schaal 1 : 200. Ernstig beschadigd.
- 79 "Plan sousterrain en fundeering", ontwerpplattegrond van het souterrain en de fundeering van het hoofdgebouw en de bijgebouwen van het Sanatorium Oranje Nassau's Oord, z.j. (1900) Calque. 1 stuk  
N.B. De rechtsboven- en de rechtsonderhoeken ontbreken. Overigens kaart nagenoeg gelijk aan nr. 78. Zeer ernstig beschadigd.

- 89            **Ontwerptekening van een automatische stookinrichting van het Sanatorium Oranje Nassau's Oord, 1900. Blauwdruk. 1 stuk**  
 N.B. Gemerkt: "I". Gestempeld: "Ned. Fabrik van Werktuigen en Spoorwegmateriaal, Amsterdam, no. 1287". Rechts onderaan met Pen in zwarte inkt: "5 October 1900". Afm.: 29 x 33 cm. Schaal: 1 : 20.
- 90            **Ontwerptekening van een stoomreservoir zonder condensatie, als onderdeel van de verwarmingsinstallatie van het Sanatorium Oranje Nassau's Oord, 1900. Blauwdruk. 1 stuk**  
 N.B. Gemerkt: "I". Gestempeld: "Ned. Fabrik van Werktuigen en Spoorwegmateriaal, Amsterdam, no. 1286". Rechts onderaan met pen in zwarte inkt: "5 October 1900". Rechts: "Zie teekening no. 1261". Afm.: 29 x 33 cm. Schaal: 1 : 10.
- 92            **Ontwerptekening van het ketelhuis en de machines (voor de warmwaterinstallatie) van het Sanatorium Oranje Nassau's Oord, 1900. 1 stuk**  
 N.B. Bestektekening no. 12, behorend bij contract van aanbesteding. Afm.: 89,5 x 69,5. Schaal 1 : 100. Ondertekend: feb. 1900, de ing. arch. R. Kuipers.
- 118          **Ontwerptekening van de begane grond van het sanatorium Oranje Nassau's Oord, 1900. 1 stuk**  
 N.B. Hierboven geschreven: "villa vervallen (op de fundeering is een nieuw magazijn gebouwd)". Afm.: 88,5 x 69 cm. Schaal 1 : 200.
- 142          **Ontwerptekening van de parterre van het sanatorium Oranje Nassau's Oord, 1900. Authentieke kopie, met wijzigingen in zwarte inkt. 1 stuk**  
 N.B. Linksonder: 'behoort bij het contract van aanbesteding', met handtekeningen der contractanten. Rechtsonder: 'Amsterdam, febr. 1900, de ing. arch. Roelof Kuipers'. Afm.: (h x b) 69 x 88,7 cm. Schaal 1: 200. Beschadigd.
- 204, 205    **Bestektekeningen door Roelof Kuipers, architect te Amsterdam, van de woning van de 'directeur-arts' (geneesheer-directeur) van Oranje Nassau's Oord. Authentieke kopieën, 1900. 2 stukken**  
 N.B. Schaal 1: 100.
- 212 – 214   **Bestektekeningen door Roelof Kuipers, architect te Amsterdam, voor de bouw van een sanatorium op het landgoed Oranje Nassau's Oord. Authentieke kopieën, 1900. 4 stukken**  
 N.B. Afm.: 89,5 x 70 cm.
- 360          **Ontwerpplattegrond van het souterrain van het sanatoriumgebouw, met aanduiding van de warmwaterleidingen en -pijpen, 1900. 1 stuk**  
 N.B. Zwarte en rode inkt op transparant papier. Afm.: 82 x 59 cm. Schaal 1 : 200. Gemerkt: '1' en 'V'. Licht beschadigd.
- 361          **Ontwerpplattegronden van de eerste en tweede verdieping van het sanatoriumgebouw, met aanduiding van de warmwaterleidingen en -pijpen, 1900. 1 stuk**  
 N.B. Zwarte en rode inkt op transparant papier. Afm.: 80 x 56 cm. Schaal 1 : 200. Gemerkt: '3' en 'V'.
- 362          **Ontwerpplattegrond van de begane grond van het sanatoriumgebouw, met aanduiding van de warmwaterleidingen en -pijpen, 1900 1 stuk**  
 N.B. Zwarte en rode inkt op transparant papier. Afm.: 80 x 72,5 cm. Schaal 1 : 200. Gemerkt: '2' en 'V'.
- 365          **'Project einer Niederdruckdampf-Heizung & Warmwasser[be]reitung' voor de tweede verdieping van het sanatoriumgebouw van Oranje Nassau's Oord, 1900. 1 stuk**  
 N.B. Zwarte en rode inkt op transparant papier en rood en blauw ingekleurd. Afm.: 89 x 62,5 cm. Schaal 1 : 200. Ernstig beschadigd.
- 366          **'Project einer Niederdruckdampf-Heizung & Warmwasserbereitung' voor de begane grond van het sanatoriumgebouw van Oranje Nassau's Oord, 1900. 1 stuk**  
 N.B. Zwarte en rode inkt op transparant papier en rood en blauw ingekleurd. Afm.: 79 x 62,5 cm. Schaal 1 : 200. Gemerkt: 'IV' en '13410'.

- 367 'Project einer Niederdruckdampf-Heizung & Warmwasserbereitung' voor het souterrain van het sanatoriumgebouw van Oranje Nassau's Oord en voor het nabij staande ketelhuis, 1900.  
1 stuk  
N.B. Zwarte en rode inkt op transparant papier en rood en blauw ingekleurd. Afm.: 89 x 62 cm. Schaal 1 : 200. Gemerkt: 'IV' en '13410'. Beschadigd.
- 368 Fragment van een ontwerpplattegrond van (het keukengebouw) van het sanatorium Oranje Nassau's Oord, z.j. (1900) 1 stuk  
N.B. Rechterbenedenhoek van een tekening. Pen in zwarte inkt, op transparantpapier. Rechtsonder een incomplete plaats- en datumaanduiding: "Hannover, den 29 Sep...". Afmeting van het fragment: c. 22 x 32 cm. Schaal niet bekend. Beschadigd fragment.
- 369 'Project der lagedruk stoomverwarming', ontwerpplattegronden van de begane grond en van de eerste verdieping van het keukengebouw van Oranje Nassau's Oord, met aanduiding van de ligging der stoomleidingen, z.j. (1900) 1 stuk  
N.B. Diverse kleuren inkt op transparant papier. Afm.: 65 x 42 cm. Schaal 1 : 100. Gemerkt rechtsboven: 'No. 4...A.C.M. van Etten.Ingenieur - Amsterdam'. Ernstig beschadigd.
- 370 'Project der lagedruk stoomverwarming', ontwerpplattegrond van de begane grond van het hoofdgebouw van Oranje Nassau's Oord, met aanduiding van te plaatsen radiatoren, z.j. (1900) 1 stuk  
N.B. Zwarte en blauwe inkt op transparant papier. Afm.: 87 x 65,5 cm. Schaal 1: 200. Gemerkt: 'IX' en 'No.2....van Etten, Ingenieur - Amsterdam'.
- 371 'Project der lagedruk stoomverwarming', ontwerpplattegronden van de eerste en tweede verdieping van het hoofdgebouw van Oranje Nassau's Oord, met aanduiding van te plaatsen radiatoren, z.j. (1900) 1stuk  
N.B. Zwarte en blauwe inkt op transparant papier. Afm.: 87 x 65,5 cm. Schaal 1: 200. Gemerkt: 'IX' en 'No 3.....van Etten, Ingenieur - Amsterdam'.
- 372 'Dampfheizungs-Anlage für das Sanatorium Oranje Nassau's Oord', ontwerpplattegronden van de eerste en tweede verdieping van het hoofdgebouw van Oranje Nassau's Oord, met aanduiding van te plaatsen radiatoren, 1900. 1 stuk  
N.B. Zwarte en rode inkt op transparant papier. Afm. 86 x 66 cm. Schaal 1: 200. Gemerkt: 'VIII' en gestempeld: 'Bechem & Post...Hagen' en 'D.S.M. Kalker, Amsterdam'
- 373 'Dampfheizungs-Anlage für das Sanatorium Oranje Nassau's Oord', ontwerpplattegrond van de  
N.B. Zwarte en rode inkt op transparant papier. Afm.: 86 x 66 cm. Schaal 1: 200. Gemerkt: 'VIII' en gestempeld: 'Bechem & Post...Hagen' en 'D.S.M. Kalker, Amsterdam'.
- 374 'Dampfheizungs-Anlage für das Sanatorium Oranje Nassau's Oord', ontwerpplattegrond van de begane grond van het hoofdgebouw van Oranje Nassau's Oord, met aanduiding van te plaatsen radiatoren, 1900. 1 stuk  
N.B. Diverse kleuren inkt op transparant papier. Afm.: 86 x 66 cm. Schaal 1: 200. Gemerkt: 'VIII' en gestempeld: 'Bechem & Post...Hagen' en 'D.S.M. Kalker, Amsterdam'.
- 375 'Niederdruckdampfheizung so wie Warmwasserbereitung für das Sanatorium op Oranje Nassau's Oord bei Renkum', ontwerpplattegronden van het souterrain van het hoofdgebouw en van het ketelhuis met aanduiding van de ligging respectievelijk plaatsing van leidingen en ketels, 1900.  
1 stuk  
N.B. Diverse kleuren inkt op transparant papier. Afm.: 113 x 70 cm. Schaal 1 : 200. Gemerkt: 'VII' en gestempeld: 'Gebr. Körting, Körtingsdorf, den 4. Oktober 00'. Licht beschadigd.
- 378 'Niederdruckdampfheizung so wie Warmwasserbereitung für das Sanatorium op Oranje Nassau's Oord bei Renkum', ontwerpplattegronden van de eerste verdieping van het hoofdgebouw en van de tweede verdieping van het voormalige paleis, met aanduiding van de plaats der radiatoren, 1900. 1 stuk  
N.B. Zwarte en rode inkt op transparant papier. Afm.: 87 x 76 cm. Schaal 1 : 200. Gemerkt: 'VII' en gestempeld: 'Gebr. Körting, Körtingsdorf, den 4. Oktober 00'. Beschadigd.



- 379 **Niederdruckdampfheizungsanlage nebst Warmwasserversorgung für das Sanatorium in Oranje Nassau's Oord', ontwerpplattegrond van de begane grond van het hoofdgebouw, met aanduiding van de plaats der radiatoren, 1900. 1 stuk**  
N.B. Zwarte en rode inkt op transparant papier. Afm.: 85 x 72 cm. Schaal 1 : 200. Gemerkt: 'VI' en gestempeld: 'Technisch Bureau C.A.Huijgen, Rotterdam'. Licht beschadigd.
- 392 **Fragment van een ontwerpplattegrond van (het keukengebouw) van het sanatorium Oranje Nassau's Oord, z.j. (1900) 1 stuk**  
N.B. Rechterbenedenhoek van een tekening. Pen in zwarte inkt, op transparantpapier. Rechtsonder een incomplete plaats- en datumaanduiding: "Hannover, den 29. Sep...". Afmetingen van het fragment: c. 22 x 32 cm. Schaal niet aangegeven. Beschadigd fragment.
- 425 **Ontwerp van het kapplan van het hoofdgebouw, 1900. Blauwdruk. 1 stuk**  
N.B. Bestektekening nr. 6. Getekend: Amsterdam 1900, architect Roelof Kuipers. Afm.: 89 x 70 cm. Schaal 1 : 200.
- 67 **Ontwerptekening van een stoomwaterketel (met "Selbstregelung"), 1900. Blauwdruk. 1 stuk**  
N.B. Oorspronkelijk gehecht aan nr. 66. Gemerkt VIII. Gestempeld: "Bechem & Post GmbH, Hagen" en "D.S.M. Kalker, Amsterdam". In stempel van Bechem & Post in zwarte inkt: "28. Sept. 1900". Afm.: 37,5 x 25,7 cm. Schaal niet aangegeven.
- 95 **Ontwerptekening van een draaibare lighal voor Oranje Nassau's Oord, 1901. Blauwdruk. 1 stuk**  
N.B. Rechtsonder: "De ing. architect Roelof Kuipers" en "No. 203". Afm.: 82,7 x 68,7. Schaal 1 : 20.
- 100 **Ontwerptekening van een draaibare liggalerij voor Oranje Nassau's Oord, z.j. (c. 1901) 1 stuk**  
N.B. Potlood op transparant papier. Rechtsonder: "Architect was Roelof Kuipers, Ceintuurbaan 181, Amsterdam. Rechtsboven: "Blad 5". Beschadigd (rechts ingescheurd).
- 237 **Tekening van het machinegebouw en het keukengebouw bij het Sanatorium Oranje Nassau's Oord, met de daarin staande machines en installaties. Blauwdruk, z.j. (1901) 1 stuk**  
N.B. Behoort bij de aanvraag van een Hinderwetvergunning. Afm.: 56 x 42 cm. Schaal 1 : 100.
- 329 **Ontwerpplattegronden van het hoofdgebouw en van enkele bijgebouwen met daarop aangegeven waar binnen- en buitenlampen geplaatst worden, 1901. 1 stuk**  
N.B. Potlood op bruin papier. Afm.: 55 x 49,5 cm. Schaal niet aangegeven. Behoort bij ingekomen brief van H. Doyer W.I. van 7 december 1901.
- 327 **Ontwerpschetsjes van onderdelen van een aan te leggen spoorbaantje op Oranje Nassau's Oord, 1902. 4 stukken**  
N.B. Potlood op bruin papier. Afm.: variërend van 7,8 x 9,5 cm tot 28 x 30,5 cm. Schalen niet aangegeven.
- 328 **Ontwerpplattegrond van de eetzaal met de plaatsing van tafels en stoelen, 1902. 1 stuk**  
N.B. Potlood op bruin papier. Afm.: 17,2 x 21,5 cm. Schaal niet aangegeven.
- 128 – 132 **Bestektekeningen van het te vergroten machinegebouw van Oranje Nassau's Oord. (1904) Blauwdrukken. 4 stukken**  
N.B. Het bestek is opgesteld door architect Ed. Cuypers te Amsterdam. Schaal 1: 50. Zie: inv.nr. 426.
- 198 **Plattegrond van het terrein van het Sanatorium Oranje Nassau's Oord waarop in rood is aangegeven de plaatsen der lantaarns en de ligging der leiding van een aan te leggen buitenverlichting, 1904. Blauwdruk, met rode inkt. 1 stuk**  
N.B. Behoort bij Overeenkomst van aanneming beschreven in inv.nr. 463. Afm.: 89 x 62,3 cm.
- 199 – 203 **Ontwerptekeningen door Architectenbureau Eduard Cuypers van de bouw van een magazijnmeesters woning op het terrein van het Sanatorium Oranje Nassau's Oord, 1904. Blauwdrukken. 5 stukken**  
N.B. Behoort bij Overeenkomst van aanneming beschreven in inv.nr. 425. Afm.: 32,3 x 33,5 cm. Schaal 1 : 50.

- 80 – 87      Ontwerp schetsen en -tekeningen voor de bouw van een kapel bij het sanatorium Oranje Nassau's Oord, vervaardigd door Eduard Cuypers, respectievelijk Architectenbureau Ed.Cuypers, te Amsterdam, 1916, 1929 en z.j. Kopieën. 8 stukken  
N.B. Zie inv. nrs. 427 – 429.
- 104          Tekeningen van een plan in twee varianten tot verbouw van een lighal tot een patiënten zaal, 1921. Blauwdruk. 2 stukken  
N.B. Op beide tekeningen: rechtsboven: "Arc. Ed. Cuypers, Amsterdam, 11 april 1921" Zie ook inv.nr. 430. Afmetingen en schaal van beide tekeningen: 26,3 x 24,8 cm, respectievelijk 1 : 100.
- 106          Ontwerptekening van de inrichting van de leeszaal tot patiëntenkamer met aanbouw van een verbindingsgang, 1921. Blauwdruk. 1 stuk  
N.B. Rechtsboven: "Arc. Ed. Cuypers, Amsterdam, 20.4.1921" Afm.: 29,5 x 30,5 cm. Schaal: 1 : 100. Licht beschadigd.
- 108          Ontwerptekening van de aanbouw van een verbindingsgang met een verdieping tussen een lighal en een bestaande patiëntenzaal, 1921. Blauwdruk. 1 stuk  
N.B. Rechtsboven: "Arc. Ed. Cuypers, Amsterdam, 11 april 1921". Afm.: 69,5 x 44.
- 126          Ontwerpplattegrond met profielen van het terrein van Oranje Nassau's Oord, ten behoeve van de verbeterde waterlossing van het terrein van Oranje Nassau's Oord, z.j. (1929) 1 stuk  
N.B. De plattegrond ingekleurd met vijf kleuren inkt. Rechtsonder: "Technisch Adviesbureau van de Unie van Waterschaps Bonden, ingenieursbureau...No 280". Afm.: 135 x 85 cm. Schaal 1 : 10.
- 138          Revisieschetsontwerp voor de bouw van een kapel op Oranje Nassau's Oord, 1929. Kopie. 1 stuk  
N.B. Architectenbureau Ed. Cuypers, Amsterdam. Afm.: 79,2 x 55 cm. Schaal 1 : 200.
- 193 – 195    Ontwerptekeningen door Architectenbureau Eduard Cuypers te Amsterdam van de uitbreiding van het Sanatorium Oranje Nassau's Oord, 1939. Kopieën, met rood en blauw potlood. 3 stukken  
N.B. Schaal 1 : 20.
- 122          Ontwerptekening van de (beton)bewapening van het gemaal op Oranje Nassau's Oord, 1930. Blauwdruk. 1 stuk  
N.B. Rechtsonder: "Technisch Adviesbureau van de Unie van Waterschaps Bonden ingenieursbureau...". Vervaardigd 7-4-1930. Afm.: 53,8 x 44 cm. Schaal 1 : 25. Licht beschadigd.
- 133 – 136    Bestektekeningen betreffende het verbouwen van de woning van de magazijnmeester van Oranje Nassau's Oord, 1930. Blauwdrukken 4 stukken  
N.B. Het bestek is opgesteld door Architectenbureau Ed. Cuypers te Amsterdam. Schaal 1 : 50.
- 156, 157    Ontwerptekening door Architectenbureau Eduard Cuypers te Amsterdam voor een plan tot verbouwing van de woning van de magazijnmeester, 1930. Blauwdrukken. 2 stukken  
N.B. Afm.: 59,5 x 30 cm. Schaal 1 : 500.
- 158          Ontwerptekening door Architectenbureau Eduard Cuypers te Amsterdam van de uitbreiding van de 'damesafdeling' van het sanatorium Oranje Nassau's Oord, 1930. Blauwdruk. 1 stuk  
N.B. Afm.: 82 x 45 cm. Schaal 1 : 100.
- 159          Ontwerptekening door Architectenbureau Eduard Cuypers te Amsterdam van de uitbreiding van de 'heerenafdeling' van het sanatorium Oranje Nassau's Oord, 1930. Blauwdruk. 1 stuk  
N.B. Afm.: 72 x 54,5 cm. Schaal 1 : 100.
- 160          Ontwerptekening door Architectenbureau Eduard Cuypers te Amsterdam van de gewapend betonconstructies van de uit te breiden 'heerenafdeling' van het sanatorium Oranje Nassau's Oord, 1930. Blauwdruk. 1 stuk  
N.B. Afm.: 72 x 54,5 cm. Schaal 1 : 50 en 1 : 20.

+ SANATORIUM, "ORANJE NASSAU'S OORD"

+ ARCHITECTEN BUREAU, ED. CUYPERS

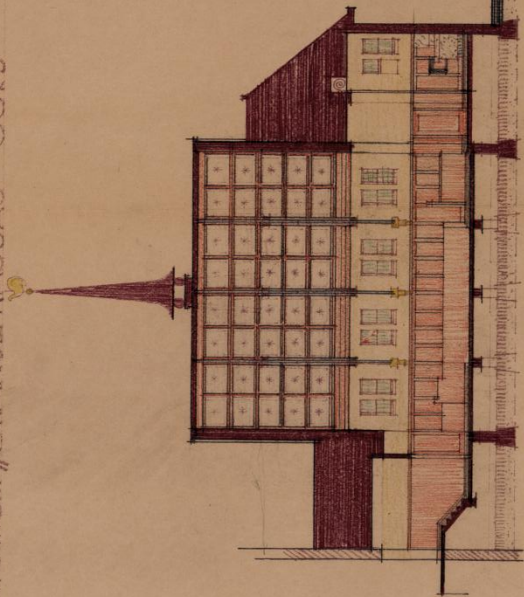

+ LENGTE DOORSNEDEN

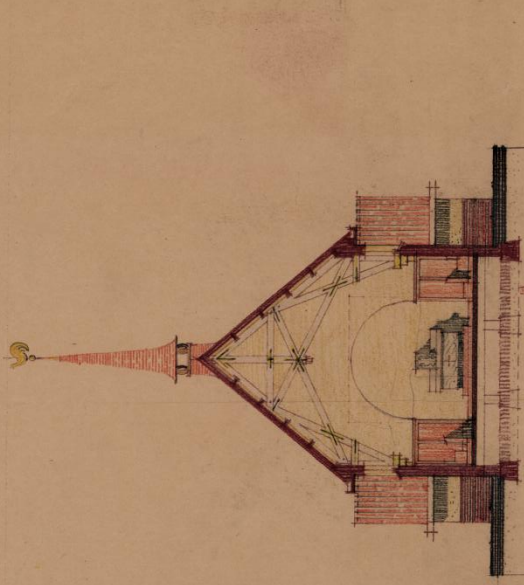

+ DOORSN. A-B



+ DOORSN. C-D

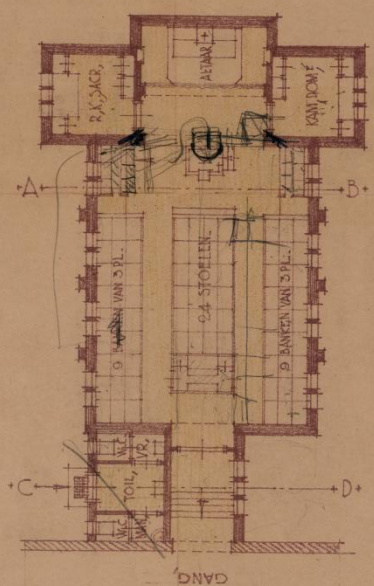

+ PLAN

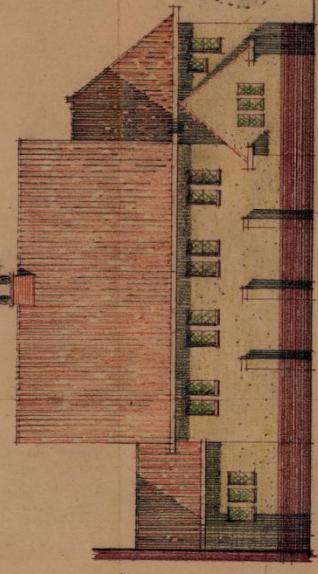

+ ZUID GEVEL

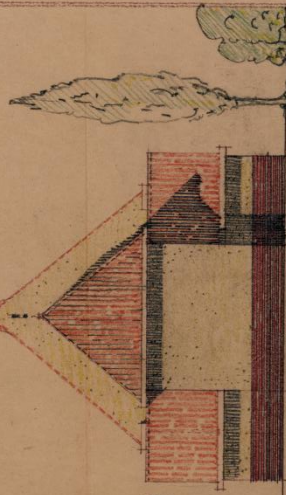

+ OOST GEVEL

+ SCHAAL 1:100

+ SCHETSONTWERP VOOR EEN KAPEL

+ 8 AUG 1929

- 165      Ontwerptekening door Architectenbureau Eduard Cuypers te Amsterdam van de woning van de magazijnmeester van Oranje Nassau's Oord, 1930. Blauwdruk. 1 stuk  
N.B. Tekening nr. 66: bestaande toestand. Gestempeld en getekend namens burgemeester en wethouders van Wageningen. Afm.: 59,2 x 30,5 cm. Schaal 1 : 50.
- 167      Ontwerptekening door Architectenbureau Eduard Cuypers te Amsterdam van de 'damesafdeeling' van het sanatorium Oranje Nassau's Oord, 1930. Blauwdruk. 1 stuk  
N.B. Tekening 11. Gestempeld en getekend namens burgemeester en wethouders van Wageningen. Afm.: 82 x 45,5 cm. Schaal 1 : 100.
- 171, 172      Ontwerptekening in tweevoud door Architectenbureau Eduard Cuypers te Amsterdam van de uitbreiding van de 'damesafdeeling' van het sanatorium Oranje Nassau's Oord, 1930. 1 blauwdruk en 1 kopie. 2 stukken  
N.B. Afm.: 70,3 x 39,5 cm. Schaal 1 : 50.
- 189 – 191      Ontwerptekeningen door Architectenbureau Eduard Cuypers te Amsterdam van de heren- en damesafdeling van het Sanatorium Oranje Nassau's Oord, 1930. Blauwdrukken 3 stukken  
N.B. Zie ook nr. 192. Schaal 1: 30. Zie inv.nr. 433.
- 192      Constructieberekeningen van de vloeren van de heren- en damesafdelingen van het Sanatorium Oranje Nassau's Oord, 1930. Blauwdruk 1 stuk  
N.B. Behoort bij nrs. 189 – 191.
- 218 – 221      Bestektekeningen van Architectenbureau Ed. Cuijpers te Amsterdam van de uitbreiding van de dames- en herenafdelingen van het sanatorium Oranje Nassau's Oord, 1930. Blauwdrukken. 4 stukken  
N.B. Schaal 1 : 100. Voor beschrijving van het contract, zie inv.nr. 430.
- 256 – 289      Plattegronden en technische tekeningen betreffende verbouwing, uitbreiding van en onderhoud aan het hoofdgebouw, 1930, (1936), 1939, 1965 – 1970. Kopieën. 34 stukken
- 336      Ontwerptekeningen van de kapel van Oranje Nassau's Oord, 1930. Kopie op kunststof. 1 stuk  
N.B. Afm.: 66,5 x 61 cm. Schaal: 1 : 100. Gemerkt: ORANJE NASSAU'S OORD 6 – 1.
- 59      Ontwerpplattegronden van de riolering van een gedeelte van de Molenbeek, 1931. Calque. 1 stuk  
N.B. Rechtsonder in zwarte inkt: "ten behoeve van de Stichting Oranje Nassau's Oord". Afm.: 34,5 x 69 cm. Schaal 1: 200 en 1 : 20.
- 114      Plattegrond van de riolering in de woning van de geneesheer-directeur, 1931. Blauwdruk. 1 stuk  
N.B. Rechtsonder: "H. Mekking, Bennekom 18-7-'31". Afm.: 74 x 62 cm. Schaal niet aangegeven.
- 137      Ontwerptekening van het souterrain van het sanatorium Oranje Nassau's Oord, 1931. Blauwdruk. 1 stuk.  
N.B. Architectenbureau Ed. Cuypers, Amsterdam. Afm.: 79,2 x 55 cm. Schaal 1 : 200. Licht beschadigd, bruine vlekken op keerzijde.
- 173      Plattegrond van de eerste en tweede verdieping van het voormalige paleisgebouw van Oranje Nassau's Oord, 1931. Blauwdruk. 1 stuk  
N.B. Rechtsonder: 'H. Mekking, Bennekom, mei 1931'. Afm.: 52 x 30,5 cm. Schaal niet aangegeven.
- 174      Plattegrondtekening door H. Mekking, Bennekom, van de riolering van de woning van de geneesheer-directeur van Oranje Nassau's Oord, 1931. Blauwdruk. 1 stuk  
N.B. Afm.: 66,5 x 52, 2 cm. Schaal niet aangegeven.

- 196, 197    **Ontwerptekeningen door Architectenbureau Eduard Cuypers te Amsterdam van een “zonnebad” in de herenafdeling, 1931. Blauwdrukken. 2 stukken**  
N.B. Schaal 1 : 100.
- 206        **Plattegrondtekening van een huis, z.j. (1931) 1 stuk**  
N.B. Aangetroffen bij een begroting voor het aanbrengen van voorzieningen aan een niet nader omschreven huis op het terrein van Oranje Nassau's Oord. Zie ook inv.nr. 465, betreffende een woning 'voorheen bewoond door Van Orden'. De tekening is vermoedelijk vervaardigd door H.J. Mekking te Bennekom. Afm.: 41,2 x 32,5 cm. Schaal niet aangegeven.
- 398        **Ontwerptekening door Ingenieursbureau Huygen en Wessel te Amersfoort voor een nieuwe hoofdtap- en circulatie warmwaterleiding van het ketelhuis naar het sanatorium, 1931. 1 stuk**  
N.B. Afm.: 105 x 66 cm. Schaal 1 : 200.
- 143        **Ontwerptekening van de doorsnede van een door te trekken verbindingsgang in het sanatorium Oranje Nassau's Oord, 1934.**  
N.B. 'Nr. 95'. Afm.: 35 x 53 cm. Schaal 1 : 100.
- 144        **Ontwerptekening van de uitbreiding van de dames(patiënten)afdeling van ORANJE Oranje Nassau's Oord, 1934. 1 stuk**  
N.B. Rechtsonder: 'Architectenbureau Ed. Cuypers, Amsterdam'. Linksboven: 'Teekening 11'. Afm.: 45,7 x 82,2 cm. Schaal: 1 : 100.
- 116        **Revisietekening van de warmwaterverwarming en –voorziening van het Zusterhuis, 1936. Kopie. 1 stuk**  
N.B.: Vervaardigd door Installatiebureau A.M. Cornelisse te Arnhem voor Architectenbureau Eduard Cuypers te Amsterdam. Afm.: 52,5 x 78 cm. Schaal 1 : 100.
- 141        **Ontwerptekening van de riolering van het zusterhuis van Oranje Nassau's Oord, 1936. Blauwdruk. 1 stuk**  
N.B. Rechtsonder: 'Bennekom, Oct. '36. Gebrs. Mekking'. Afm.: 54,5 x 70,5 cm. Schaal niet aangegeven ( c. 1 : 55).
- 145 – 154    **Bestektekeningen van Architectenbureau Ed. Cuypers te Amsterdam voor de bouw van een zusterhuis voor Oranje Nassau's Oord, 1936. Concepten en blauwdrukken. 10 stukken**
- 222        **Bestektekeningen van Architectenbureau Ed. Cuijpers te Amsterdam voor de bouw van een zusterhuis op het terrein van Oranje Nassau's Oord, 1936. 1 katern**  
N.B. Voor beschrijving van het contract, zie het contract, zie inv.nr. 434.  
Het katern bestaat uit twee bestektekeningen (nrs. 124 en 125 -de nrs. 126 – 129 ontbreken- in de vorm van blauwdrukken:  
a. bestektekening nr. 124: afm.: 78 x 48,6 cm. Schaal 1 : 100.  
b. bestektekening nr. 125: afm.: 78 x 48,5 cm. Schaal 1 : 100.
- 300        **Ontwerptekening van het zusterhuis, 1936. Kopie, 1965. 1 stuk**  
N. B. Afm.: 80 x 55 cm. Schaal: 1 : 100. Gemerkt: ORANJE NASSAU'S OORD 8 – 2.
- 303        **Bestektekening van de gevels en doorsneden van het zusterhuis, 1936. Kopie, 1965, met aantekeningen. 1 stuk**  
N. B. Afm.: 80 x 55 cm. Schaal: 1 : 100.
- 363        **Bestektekening, bevattende plattegronden van het zusterhuis, door architect Eduard Cuypers te Amsterdam, 1936. Kopie, 1965 1 stuk**  
N.B. Zwarte inkt op transparant papier. Afm.: 84 x 53 cm. Schaal: 1 : 100. Gemerkt: Oranje Nassau's Oord 8, bl. 1.
- 364        **Bestektekening van gevels en doorsneden van het zusterhuis, door architect Eduard Cuypers te Amsterdam, 1936. Kopie, 1965 1 stuk**  
N.B. Zwarte inkt op transparant papier. Afm.: 84 x 59 cm. Schaal: 1 : 100. Gemerkt: Oranje Nassau's Oord 8, bl. 2. Licht beschadigd.

- 102 Revisietekening van de aanleg van gas-, water- en afvoerleidingen in het zusterhuis van Oranje Nassau's Oord, 1937. 1 stuk  
N.B. Rechtsonder en boven: "Architectenbureau Eduard Cuypers, Amsterdam". Afm.: 80 x 50 cm.
- 140 Revisietekening van diverse leidingen op het terrein van Oranje Nassau's Oord, 1937. Kopie. 1 stuk  
N.B. Architectenbureau Ed. Cuypers, Amsterdam. Tekening nr. 78. Afm.: 69,5 x 79,5 cm. Schaal 1 : 200.
- 223 Ontwerptekening voor de verbouw van de landbouwschuur aan de Kortenburg op het terrein van Oranje Nassau's Oord, (1937). Blauwdruk. 1 stuk  
N.B. Afm.: 67,5 x 64,3 cm. Schaal 1 : 50.
- 33 Ontwerpsituatietekening voor de plaatsing van een elektriciteitskast en het aanleggen van kabels nabij de kruising Kortenburg (Grunsfuortse Dijk) – Beukenlaan – Onder de Bomen in de gemeente Renkum, 1938. 1 stuk  
N.B. Afm.: 14,7 x 10,8 cm. Schaal: 1 : 2500. Zie ook nr. 289.
- 47 Ontwerpplattegronden en -bouwtekeningen van de verbouw van het voormalige paleis Oranje Nassau's Oord, 1938. Kopieën. 9 stukken  
N.B. 1. Afmetingen variërend van ten hoogste 41 cm hoogte en ten hoogste 74,5 cm breedte.  
2. Brief waarmee deze stukken zijn toegezonden: zie beschrijving nr. 435. Alle stukken zijn vervaardigd door Architectenbureau Eduard Cuijpers, Amsterdam. Enkele grote tekeningen met scheuren.
- 175 – 179 Ontwerptekeningen door Architectenbureau Eduard Cuypers te Amsterdam van de tweede en de zolderverdieping van het voormalige paleis, 1938. Kopieën. 9 stukken  
N.B. De brief waarbij deze tekeningen als bijlagen behoren, is beschreven in inv.nr. 435. Afmetingen inv. nrs. 175 – 178: 40,3 x 30 cm. Schaal 1 : 100.
- 180 Ontwerpplattegrond door Architectenbureau Eduard Cuypers te Amsterdam van de zolderverdieping van het koetshuis van het voormalige paleis, 1938. Kopie. 1 stuk  
N.B. Tekening nr. 19. Afm.: 34,3 x 30 cm. Schaal 1 : 100.
- 112 Bouwtekening van de bestaande toestand van de eetzaal voor mannen, 1939. Blauwdruk. 1 stuk  
N.B. Rechtsboven: "Architectenbureau Eduard Cuypers", linksboven o.m.: "Bestek 448" en "Tekening 172". Achterzijde gestempeld door B. en W. van Wageningen dat de tekening behoort bij besluit van 24 oktober 1939, no. 95.
- 155 Ontwerpsituatietekening voor de plaatsing van een elektriciteitskast op een perceeltje grond op het terrein van Oranje Nassau's Oord, nabij de kruising Kortenburg (Grunsfuortse Dijk) – Beukenlaan – Onder de Bomen in de gemeente Renkum, 1939. 1 stuk  
N.B. Afm.: 29,5 x 20,5cm. Schaal 1 : 200.
- 162 – 164 Detailontwerptekeningen voor de uitbreiding van het sanatorium Oranje Nassau's Oord, 1939. Kopieën. 3 stukken
- 168 – 170 Ontwerptekeningen door Architectenbureau Eduard Cuypers te Amsterdam voor de uitbreiding van het sanatorium Oranje Nassau's Oord, 1939. Kopieën. 3 stukken
- 207 – 211 Ontwerptekeningen door Architectenbureau Eduard Cuypers te Amsterdam voor de uitbreiding van het sanatorium Oranje Nassau's Oord, 1939. Kopieën. 5 stukken
- 139 Revisietekening van de uitbreiding van de stoomverwarming van sanatorium Oranje Nassau's Oord, 1940. Kopie, aangevuld met lijnen in blauwe en rode inkt. 1 stuk  
N.B. Installateurs Gebrs. Van de Weerd, Wageningen. Afm.: 50,2 x 89 cm. Schaal 1 : 50.

- 181 – 184    Ontwerptekeningen door architect H.F. Mertens te Bilthoven voor een verpleeggebouw met patiëntenkamers, terrassen en ruimten voor algemene voorzieningen, 1945 en z.j. Kopieën. 4 stukken
- 96            Ontwerpplattengronden voor de bouw van lighallen op Oranje Nassau's Oord, 1946. Blauwdruk. 1 stuk  
N.B. Rechtsonder: "Bilthoven, augustus 1946, ir. H.F. Mertens, architect". Rechtsboven: "Blad 2". Afm.: 45 x 41,3 cm. Schaal: 1 : 100.
- 97            Ontwerptekening, bestaande uit doorsneden van op Oranje Nassau's Oord te bouwen lighallen, 1946. Blauwdruk. 1 stuk  
N.B. Rechtsonder: "Bilthoven, augustus 1946, ir. H.F. Mertens, architect". Rechtsboven: "Blad 6". Afm.: 42,5 x 42 cm. Schaal: 1 : 100.
- 98            Ontwerptekening van de balklaag, de begane grond en de riolering van op Oranje Nassau's Oord te bouwen lighallen. 1946. Blauwdruk. 1 stuk  
N.B. Rechtsonder: "Bilthoven, augustus 1946, ir. H.F. Mertens, architect". Rechtsboven: "Blad 3". Afm.: 45,5 x 42,3 cm. Schaal: 1 : 100.
- 103           Ontwerptekening van de lighallen, bevattende de balklaag en een doorsnede, 1946. Blauwdruk. 1 stuk  
N.B. Rechtsonder: "Bilthoven, augustus 1946, ir. H.F. Mertens, architect". Rechtsboven: "Blad 4". Afm.: 45,3 x 42 cm. Schaal: 1 : 100.
- 109           Ontwerptekeningen van lighallen, 1946. Blauwdruk. 1 stuk  
N.B.: Rechtsonder: "Bilthoven, augustus 1946, ir. H.F. Mertens, architect". Rechtsboven: "Blad 1". Afm.: 45 x 42 cm. Schaal: 1 : 100.
- 110           Ontwerptekening van de oost- en westgevels van lighallen, 1946. Blauwdruk. 1 stuk  
N.B.: Rechtsonder: "Bilthoven, augustus 1946, ir. H.F. Mertens, architect". Rechtsboven: "Blad 8". Afm.: 45,3 x 41,6 cm. Schaal: 1 : 100.
- 111           Ontwerptekening van de noord- en zuidgevels van lighallen, 1946. 1 stuk  
N.B. Rechtsonder: "Bilthoven, augustus 1946, ir. H.F. Mertens, architect". Rechtsboven: "Blad 7". Afm.: 45,5 x 41,7 cm. Schaal: 1 : 100.
- 166           Ontwerptekening door ir. H.F. Mertens te Bilthoven, van lighallen van Oranje Nassau's Oord, 1946. Blauwdruk. 1 stuk  
N.B. Rechtsboven: 'Blad 5'. Afm.: 45,8 x 42 cm. Schaal 1 : 100.
- 290 – 296    Technische tekeningen betreffende verbouwingen aan de barakken ten noorden van het hoofdgebouw, 1946, 1963, 1964. Kopieën. 7 stukken
- 315           Ontwerptekening van de riolering van de barakken ('paviljoens'), 1946. Blauwdruk. 1 stuk  
N.B. Afm.: 81 x 75 cm. Schaal 1 : 20. Gemerkt Oranje Nassau's Oord 20-4.
- 93            Ontwerptekening van de aanbouw van "een linkervleugel" (?) aan het sanatoriumgebouw van Oranje Nassau's Oord, 1949. 1 stuk  
N.B. Rechtsonder: "Bilthoven, October 1949, ir. H.F. Mertens". Afm.: 36,7 x 29,8 cm. Schaal 1 : 100.
- 94            Ontwerptekening van de aanbouw van een eetzaal en een operatieafdeling, 1949.  
N.B. Rechtsonder: "Bilthoven, October 1949, ir. H.F. Mertens". Met wijzigingen in rood potlood. Gemerkt "B" (in rood potlood). Afm.: 41,2 x 33,2 cm. Schaal 1 : 100.
- 185, 186    Ontwerptekeningen door architect H.F. Mertens te Bilthoven van een dokterswoning voor het sanatorium Oranje Nassau's Oord, 1949. Kopieën. 2 stukken  
N.B. Betreft 'Huis D', zie ook nrs. 187, 188. Op beide tekeningen rechtsboven in potlood: "behoort bij brief van Mertens van 29/11/1949". Schaal 1 : 100. Zie ook nrs. 187, 188.
- 187, 188    Ontwerptekeningen door architect H.F. Mertens te Bilthoven van een dokterswoning voor het sanatorium Oranje Nassau's Oord, z.j. (1949). Kopieën. 2 stukken  
N.B. Schaal 1 : 100. Zie ook nrs. 185, 186.

- 228      Ontwerptekening van ir. H.F. Mertens, architect te Bilthoven, voor de verbouw van het keukengebouw op het terrein van Oranje Nassau's Oord, 1949. Kopie. 1 stuk  
N.B. Afm.: 71 x 56,6 cm. Schaal 1 : 100.
- 231      Ontwerptekening van ir. H.F. Mertens, architect te Apeldoorn, voor de inrichting van drie te verbouwen kamers op de eerste verdieping van het keukengebouw van Oranje Nassau's Oord, 1949. 1 stuk  
N.B. Afm.: 33 x 27,4 cm. Schaal 1 : 100. Licht beschadigd.
- 227      Ontwerptekening van ir. H.F. Mertens, architect te Bilthoven, voor de bouw van een garage op het terrein van Oranje Nassau's Oord, 1950. 1 stuk  
N.B. Potlood op bruin papier. Afm.: 36,6 x 25,5 cm. Schaal 1 : 100.
- 229      Ontwerptekening van ir. H.F. Mertens, architect te Bilthoven, voor de bouw van een dubbele (dokters)woning op het terrein van Oranje Nassau's Oord, (1950). Kopie. 1 stuk  
N.B. Afm.: 62,3 x 55 cm. Schaal 1 : 100.
- 226      Ontwerptekening (van ir. H.F. Mertens, architect te Bilthoven) voor het betegelen van het hoofdtrappenhuis van het hoofdgebouw van Oranje Nassau's Oord, (1951) 1 stuk  
N.B. Potlood op bruin papier. Afm.: 30,4 x 32 cm. Schaal niet aangegeven.
- 316      Ontwerpplattgrond van de verbouwing van de woning van dokter Spanjaard (Kortenburg 10g), 1951. Kopie. 1 stuk  
N.B. Afm.: 62,5 x 37,5 cm. Schaal: 1 : 50. Gemerkt Oranje Nassau's Oord 10g – 1. Beschadigd.
- 161      Ontwerpplattgronden van de verbouwing van de 'Afdeling Heren Beneden, Parkhal I', 1955. Kopie. 1 stuk  
N.B. Behoort bij rapport d.d. 31 januari 1955. Rechtsboven: 'behorende bij map correspondentie februari 1955'. Afm.: 63 x 69 cm. Schaal 1 : 100. Zie inv. nr. 471.
- 215      Ontwerptekening door G. Bruins, architect te Oosterbeek, voor de bouw van een (dienst)woning voor (dr. Jonker) op het terrein van Oranje Nassau's Oord, c. 1955. Kopie, aangevuld met geel potlood. 1 stuk  
N.B. Afm.: 62,6 x 59,7 cm. Schaal 1 : 50.
- 240      Plattgrond van de linnenkamers en bijruimten, 1955. Kopie, met aantekeningen in potlood en inkt. 1 stuk  
N.B. Afm.: 60 x 84 cm (= A4). Schaal: 1 : 50.
- 127      Ontwerptekening en -plattgrond van "paviljoen 16" met aan te brengen brandwerende voorzieningen, (1959). Kopie.
- 38      Schetsen van plattgronden van diverse afdelingen en locaties in het Oranje Nassau's Oord - gebouwencomplex, z.j. (c. 1960). 7 stukken  
N.B. Afmetingen variërend van ten hoogste 53 cm hoogte en ten hoogste 93 cm breedte.
- 317      'Opmeting dokterswoning', technische tekening van de bestaande toestand van de woning van de geneesheer-directeur ('de villa', Kortenburg 1), 1962. Kopie. 1 stuk  
N.B. Afm.: 112 x 63 cm. Schaal: 1 : 100. Gemerkt Oranje Nassau's Oord 10a – 11.
- 401      Ontwerptekeningen voor het plaatsen van een nieuwe centrale-verwarmingsschoorsteen, 1962. Kopie. 1 stuk  
N.B. Afm.: 66 x 60 cm. Schaal 1: 100.



- 308, 309 Technische tekeningen van de verbouwing van een gedeelte van de begane grond van de woning ('de villa'), Kortenburg 1. 1964. Kopieën. 2 stukken
- 312, 313 Technische tekeningen van een verbouwing van de administrateurswoning Kortenburg 5 op Oranje Nassau's Oord. 1964. Kopieën 2 stukken
- 339 Technische tekeningen van 'de nieuwe toestand' van de begane grond en de verdieping van de administrateurswoning Kortenburg 5 op Oranje Nassau's Oord, 1964. Bijgewerkte kopie.  
1 stuk  
N.B. Afm.: 60 x 48,5 cm. Schaal: 1 : 50. Gemerkt: Oranje Nassau's Oord 109 – bl. 7.
- 343 Technische tekeningen van de verbouwing van een gedeelte van de begane grond van de woning ('de villa') Kortenburg 1. 1964. 1 stuk  
N.B. Afm.: 82 x 57 cm. Schaal: 1 : 20. Gemerkt: Oranje Nassau's Oord 10a , bl. 2. Licht beschadigd.
- 349 'Schetswijziging paviljoen 3', 1964 1 stuk  
N.B. Zwarte inkt op transparant papier. Afm.: 43,5 x 27 cm. Schaal: 1 : 100. Gemerkt: O.N. O. 2 –17.
- 350 Ontwerptekening van de doorsnede van de 'barakken'(paviljoens) op het terrein van Oranje Nassau's Oord, z.j. (1964) 1 stuk  
N.B. Zwarte inkt op transparant papier. Afm.: 65,5 x 30 cm. Schaal 1 : 20. Gemerkt: O.N.O. 2 – 15.
- 351 Ontwerptekeningen van de inhalatiekamer en de daarin opgestelde medicijnkasten, 1964. 1 stuk  
N.B. Potlood en zwarte inkt op transparant papier. Afm.: 100 x 71 cm. Schaal 1 : 20 en 1 : 1. Gemerkt: O.N.O. 2, bl. 10. Beschadigd.
- 352 Ontwerptekeningen van het tochtportaal en daarin voorkomende details in paviljoen 8, 1964.  
1 stuk  
N.B. Afm.: 92 x 74 cm. Schaal: 1 : 10 en 'w.g.' [ware grootte = 1 : 1]. Gemerkt: O.N. O. 2 – 8. Ernstig beschadigd.
- 376 Ontwerpplattgrond van een gedeelte van de begane grond, bevattende de polikliniek in het pand Kortenburg 1 ('de villa'), 1964. 1 stuk  
N.B. Pen en potlood op transparant papier. Afm.: 98 x 61 cm. Schaal 1 : 20. Gemerkt: 'Arch. Oranje Nassau's Oord 109, blad 3. Ernstig beschadigd.
- 377 'Niederdruckdampfheizungsanlage nebst Warmwasserversorgung für das Sanatorium in Oranje Nassau's Oord', ontwerpplattgronden van de eerste verdieping van het gehele hoofdgebouw en van de tweede verdieping van het voormalige paleis, met aanduiding van de plaats der radiatoren, 1900. 1 stuk  
N.B. Zwarte en rode inkt op transparant papier. Afm.: 84,5 x 72 cm. Schaal 1 : 200. Gemerkt: 'VI' en gestempeld 'Technisch Bureau C.A.Huijgen, Rotterdam'. Licht beschadigd.
- 394 – 396 Ontwerpplattgronden voor een plan voor inwendige verbouwingen in het hoofdgebouw. Kopieën. 1964. 3 stukken
- 402 Ontwerptekeningen voor de uitbreiding van het ketelhuis, 1964. Kopie. 1 stuk  
N.B. Afm.: 84 x 60 cm. Schaal 1: 100.
- 243 Tekening van de gevels en plattgronden van het keukengebouw door architectenbureau W.A. Heinemann te Velp, 1965. Kopie. 1 stuk  
N.B. Afm.: 84 x 118,4 cm (= A0). Gemerkt: Oranje Nassau's Oord 3 – 1.
- 348 Ontwerptekening van de (aan te leggen) elektrische installatie in het pand Kortenburg 1, 1965. Bijgewerkte kopie. 1 stuk  
N. B. Afm.: 95 x 37 cm. Schaal 1 : 100. Gemerkt: Oranje Nassau's Oord 10a 8.

- 355 Technische tekeningen van de Zweedse paviljoens 1 en 2, 1965. 1 stuk  
N.B. Tekeningen gemaakt in verband met de verplaatsing van de paviljoens naar 'Hebron' te Amersfoort. Zwarte inkt op transparant papier. Afm.: 83 x 66 cm. Schaal 1 : 100 en 1 : 1. Gemerkt: O.N. O. 2 –14.
- 356 Opmetingstekening van het gebouw van de centrale keuken van Oranje Nassau's Oord, 1965. Kopie. 1 stuk  
N.B. Afm.: 132 x 68 cm. Schaal: 1 : 100. Gemerkt: 'Werk G93, blad 85 van Architectenbureau W.A. Heineman, Velp'.
- 403 Ontwerptekeningen voor een funderingsplaat ten behoeve van de uitbreiding van de centrale-verwarmingsruimte, 1965. Kopie. 1 stuk  
N.B. Afm.: 47,5 x 44,5 cm. Schaal 1: 20.
- 407 Opmetingstekening van de machinekamer, 1965. Kopie. 1 stuk  
N.B. Afm.: 79,5 x 21 cm. Schaal 1 : 100.
- 408 Ontwerptekeningen van te wijzigen gevels van de machinekamer, 1965. Kopie. 1 stuk  
N.B. Afm.: 62,5 x 30 cm. Schaal 1 : 100.
- 253 – 256 Technische tekeningen van een plan tot het oprichten van een nieuw gebouwencomplex aan de noordzijde van het hoofdgebouw, 1966 – 1968. Kopieën. 29 stukken  
N.B. Het plan is niet doorgegaan. Zie ook nrs. 358 – 365.
- 381 Gewijzigde plattegronden van het zusterhuis, 1966. 1 stuk  
N.B. Zwarte inkt op transparant papier. Wijzigingen aangebracht op een kopie van 1965. Afm.: 58 x 34,5 cm. Schaal: 1 : 200. Gemerkt: 'Oranje Nassau's Oord 8\*.
- 404, 405 Ontwerptekeningen voor de indeling van diverse ruimten in het hoofdgebouw, 1966. Kopie. 2 stukken  
N.B. Betreft de kapsalon, de ruimten voor de sociaal werkster en de welfare, het magazijn en de kerkzaal. Afmetingen: 97 x 60 cm. Schalen 1: 100.
- 410 Ontwerptekeningen voor 12 zusterkamers op de zolder van het hoofdgebouw, 1966. Kopie. 1 stuk  
N.B. Afm.: 105 x 60 cm. Schaal 1 : 100.
- 411 Ontwerptekeningen voor 3 zusterkamers in de 'koude' vleugel van de zolder van het hoofdgebouw, 1966. Kopie. 1 stuk  
N.B. Afm.: 68 x 60 cm. Schaal 1 : 100.
- 238 Ontwerpplaattegrond van een aan te leggen zogenaamde NEHOB0-vloer in het transformatorgebouw op het terrein van Oranje Nassau's Oord Gewaarmerkte kopie, 1967. 1 stuk  
N.B. Afm.: 26 x 40 cm. Schaal 1 : 50.
- 241 Tekening van het ontwerp van de centraleverwarmingsinstallatie van het ketelhuis op het terrein van Oranje Nassau's Oord, 1967. Kopie. 1 stuk  
N.B. Afm.: 84 x 118,4 cm (= A0). Schaal 1 : 20. Gemerkt in rode inkt: Oranje Nassau's Oord 5 – 100.
- 298 Ontwerptekening van een te plaatsen hek rond het hertenkamp, 1967. Kopie. 1 stuk  
N.B. Afm.: 42 x 29,5 cm. Schaal 1 : 5 en 1 : 20. Gemerkt: Oranje Nassau's Oord 20 – 17a.
- 326 Plattegronden van delen van het hoofdgebouw en van het vrijstaande technische dienstgebouwtje, met vermelding van kamernummers en bijbehorende sleutelnummers, 1967, 1968. Kopieën. 8 stukken  
N.B. Afmetingen variërend van 30 x 60 tot 30 x 80 cm. Schalen variërend van 1 : 100 tot 1 : 200.

- 354 Gewijzigde ontwerptekeningen van een aanbouw aan paviljoen 8 ten behoeve van de plaatsing van een zuurstofbatterij, 1967. 1 stuk  
N.B. Zwarte inkt en rode inkt op transparant papier. Afm.: 77 x 52 cm. Schaal 1 : 20 en 1 : 500. Gemerkt: O.N.O. 2 – 18.
- 382 Gewijzigde plattegrond van het personeelspaviljoen bij het zusterhuis, 1967. 1 stuk  
N.B. Zwarte inkt op transparant papier. Wijzigingen aangebracht op een kopie van 1966.  
N.B. Afm.: 46,5 x 24,5 cm. Schaal 1 : 100. Gemerkt: Oranje Nassau's Oord 7\*.
- 393 Ontwerpplattegrond van de verdieping van het hoofdgebouw met intekening van het te plaatsen meubilair op de afdelingen D en E. Kopie. Z.j. (1967) 1 stuk  
N.B. Afm.: 118,5 x 57,5 cm. Schaal: 1 : 100.
- 409 Schetsontwerp voor een dienstgebouwtje bij het Zusterhuis, 1967. Kopie. 1 stuk  
N.B. Niet op deze plaats gebouwd. Afm.: 109 x 60 cm. Schaal niet aangegeven.
- 217 Ontwerptekening voor de verbouwing van Kortenburg 3 ('de boerderij' Groenendaal) op het terrein van Oranje Nassau's Oord, z.j. (c. 1968) 1 stuk  
N.B. Afm.: 21 x 34,7 cm. Schaal 1 : 100. Zie ook nrs. 244 – 246.
- 244 – 246 Tekeningen van de voorgenomen verbouwing van het pand Kortenburg 3 ('de boerderij' Groenendaal), 1968 en z.j. Kopieën. 3 stukken  
N.B. Zie nr. 459.
- 297 Technische tekening van het opleidingscentrum (voor ziekenverzorgenden) op Oranje Nassau's Oord, 1968. Kopie. 1 stuk  
N.B. Afm.: 101 x 70 cm. Schaal 1 : 100. Gemerkt: Oranje Nassau's Oord 10a.
- 299 Schetsontwerp van de brandtrappen aan het zusterhuis, 1968. Kopie. 1 stuk  
N.B. Afm.: 62,5 x 59,5 cm. Schaal 1 : 100. Gemerkt: Oranje Nassau's Oord 8 – 3.
- 301 Ontwerptekening van de verbouwing van de zolderverdieping van de polikliniek, gevestigd in ('de villa') Kortenburg 1, 1968. Kopie. 1 stuk  
N. B. Afm.: 80 x 60 cm. Schaal 1 : 50. Gemerkt: Oranje Nassau's Oord 10a – 10.
- 302 Technische tekening door architect H. Schuring van de polikliniek in ('de villa'), Kortenburg 1, z.j. (1968). Kopie 1 stuk  
N. B. Afm.: 111 x 70 cm. Schaal 1 : 100. Gemerkt: Oranje Nassau's Oord 10a, blad 1.
- 304 Schetsontwerp van een te veranderen achtergevel van ('de villa'), Kortenburg 1, 1968. Kopie. 1 stuk  
N. B. Afm.: 30 x 20 cm. Schaal 1 : 100. Gemerkt: Oranje Nassau's Oord 10a – S.
- 310, 311 Ontwerptekeningen van het aanbrengen van technische installaties in de te verbouwen polikliniek ('de villa'), Kortenburg 1, 1968. Kopieën. 2 stukken
- 338 Technische tekeningen van het opleidingscentrum voor ziekenverzorgsters op Oranje Nassau's Oord, ('de villa'), Kortenburg 1, 1968. Bijgewerkte kopie. 1 stuk  
N.B. Afm.: 112,5 x 76 cm. Schaal 1 : 100. Gemerkt: Oranje Nassau's Oord 10a – bl. 1 .Beschadigd.
- 340 -340 Ontwerptekeningen voor de verbouwing van de woning Kortenburg 3, ('de boerderij' Groenendaal), 1968. Bijgewerkte kopie. 1 stuk  
N.B. Afm.: 91,5 x 67 cm. Schaal 1 : 100. Gemerkt: Oranje Nassau's Oord 11-2.

- 342      Ontwerptekening van de verbouwing van de zolderverdieping van de polikliniek, gevestigd in ('de villa'), Kortenburg 1, 1968. Bijgewerkte kopie. 1 stuk  
N.B. Afm.: 90 x 85 cm. Schaal 1 : 50. Gemerkt: Oranje Nassau's Oord 10a – 10. Beschadigd.
- 344      Bestektekening van de opmeting van de woning Kortenburg 3, ('de boerderij' Groenendaal) op het terrein van Oranje Nassau's Oord, 1968. 1 stuk  
N. B. Afm.: 85 x 65 cm. Schaal 1 : 100. Gemerkt: Oranje Nassau's Oord 11 – 1.
- 346      (Ontwerp)plattegrond van het Technische Dienstgebouwtje op het terrein van Oranje Nassau's Oord, 1968. 1 stuk  
N. B. Afm.: 47 x 34,5 cm. Schaal 1 : 100. Gemerkt: Oranje Nassau's Oord 5\*.
- 380      'Schets van de nieuwe achtergevel van de Polikliniek', 1968. 1 stuk  
N.B. Zwarte inkt op transparant papier. Afm.: 35 x 25 cm. Schaal: 1 : 100. Gemerkt: Oranje Nassau's Oord 10a - s.
- 406      'Schets van de nieuwe achtergevel van de polikliniek', 1968. Kopie. 1 stuk  
N.B. Afm.: 30 x 21 cm. Schaal 1 : 100.
- 412      Ontwerptekeningen voor de wijziging van het noordelijke trappenhuis in het hoofdgebouw, 1968. Kopie. 1 stuk  
N.B. Afm.: 125 x 60 cm. Schaal 1 : 20 – 1 : 50.
- 413      Opmetingstekeningen van het noordelijke trappenhuis in het hoofdgebouw, 1968. Kopie. 1 stuk  
N.B. Afm.: 125 x 60 cm. Schaal 1 : 20.
- 414      Doorsnedetekeningen van het noordelijke trappenhuis in het hoofdgebouw, 1968. Kopie. 1 stuk  
N.B. Afm.: 84 x 62 cm. Schaal 1 : 20.
- 415      Opmetingstekeningen van gevels ter plaatse van het noordelijke trappenhuis in het hoofdgebouw, 1968. Kopie. 1 stuk  
N.B. Afm.: 105 x 62 cm. Schaal 1 : 100.
- 416      Tekening van de bestaande toestand van de gevel ter plaatse van de operatiekamer, 1968. Kopie. 1 stuk  
N.B. Afm.: 73 x 61 cm. Schaal 1 : 100.
- 417      Ontwerptekeningen voor aan te brengen brandtrappen aan het Zusterhuis, 1968. Kopie. 1 stuk  
N.B. Afm.: 62,5 x 59,5 cm. Schaal 1 : 100.
- 418      Ontwerptekeningen voor een aan te brengen balkon aan de bezoekerskamer van afdeling D (Dopheide), 1968. Kopie. 1 stuk  
N.B. Afm.: 106 x 60 cm. Schaal 1 : 20.
- 419      Tekeningen van de bestaande toestand van de polikliniek in de voormalige ambtswoning van de geneesheer-directeur ('de villa') Kortenburg 1, z.j. (1968) Kopie. 1 stuk  
N.B. Afm.: 120 x 70 cm. Schaal 1 : 100.
- 420      Ontwerptekeningen voor de verbouwing van de zolder van de voormalige ambtswoning van de geneesheer-directeur ('de villa'), Kortenburg 1, ten behoeve van de cursus ziekenverzorgster, 1968. Kopie. 1 stuk  
N.B. Afm.: 80 x 60 cm. Schaal 1 : 50.

- 421 Opmetingstekeningen van de zolderverdieping van de voormalige ambtswoning van de geneesheer-directeur ('de villa') Kortenburg 1, 1968. Kopie 1 stuk  
N.B. Afm.: 80 x 60 cm. Schaal 1 : 50.
- 314 Technische tekeningen van de bestaande toestand van het pand Kortenburg 10f, 1969. Kopie. 1 stuk  
N.B. Afm.: 80,5 x 73 cm. Schaal: 1 : 100. Gemerkt Oranje Nassau's Oord 10f – 1.
- 335 Technische tekeningen van het pand Kortenburg 10f, 1969. Kopie. 1 stuk  
N.B. Afm.: 88,5 x 82 cm. Schaal: 1 : 100. Gemerkt: Oranje Nassau's Oord 10f -1.
- 247 Ontwerptekening van de wijziging en uitbreiding van de riolering van Oranje Nassau's Oord, 1970. Kopie. 1 stuk  
N.B. Afm.: 60 x 90 cm. Schaal 1 : 200.
- 305 Bestektekening van de bestaande toestand van het huis Kortenburg 7, 1971. Kopie. 1 stuk  
N. B. Afm.: 90 x 70 cm. Schaal: 1 : 100. Gemerkt: Oranje Nassau's Oord 10h – 3.
- 306 Ontwerptekening van de centrale verwarmingsinstallatie van het huis Kortenburg 7, 1971. Kopie. 1 stuk  
N. B. Afm.: 66 x 35 cm. Schaal: 1 : 100. Gemerkt: Oranje Nassau's Oord 10h – 6.
- 318 – 325 Schetsontwerpen, goedgekeurd door de welstandscommissie (der gemeente Wageningen) van delen van het plan tot het oprichten van een nieuw gebouwencomplex, 1971. Kopieën. 8 stukken  
N.B. Afm.: variërend van 60 x 110 x 130 cm. Schalen: 1 : 100. Zie ook nrs. 253 – 263, 285, 311 – 313, 331 – 334, 314 – 317.
- 330 Bestektekening van de woning Kortenburg 7 op het Oranje Nassau's Oord-terrein, 1971. Kopie. 1 stuk  
N.B. Afm.: 100 x 75 cm. Schaal 1 : 100. Gemerkt: Oranje Nassau's Oord – 4. Ernstig beschadigd.
- 331 Bestektekening van de woning Kortenburg 31 op het Oranje Nassau's Oord h-terrein, 1971. Kopie. 1 stuk  
N.B. Afm.: 90 x 78 cm. Schaal 1 : 100. Gemerkt: Oranje Nassau's Oord c – bl. 1.
- 100 Ontwerpplattegrond van het Oranje Nassau's Oord-gebouw en omgeving met aan te bouwen uitbreidingen en te slopen onderdelen van het hoofdgebouw en van enkele losstaande gebouwen, 1974. 1 stuk.  
N.B. Rechtsonder: "Bestektekening" en "Architecten W.A. Heineman BNA, H. Vos HBO, K.J.G. ten Broeke HBO, Velp. Afm.: 80 x 59,5. Schaal: 1 : 500.
- 52 Plattegrond in contouren van het gebouwencomplex van Oranje Nassau's Oord, z.j. 1 stuk  
N.B. Rechts (aan de oostzijde) een (onbekend) gebouw. Pen in zwarte inkt op wit papier. Afm.: 45,5 x 65 cm. Schaal 1 : 500.
- 99 Ontwerptekening van raampartijen in het sanatoriumgebouw van Oranje Nassau's Oord, z.j. Blauwdruk. 1 stuk  
N.B. Rechtsonder: "MV". Afm.: 112 x 74. Schaal niet aangegeven.
- 107 Ontwerptekening en berekeningen van het herstel van de kappen van het ketelhuis, z.j. Blauwdruk. 1 stuk  
N.B. Afm.: 73 x 55,8 cm. Schaal: 1 : 100, van de details: 1 : 10. Licht beschadigd.
- 239 Revisie-ontwerptekening van een transformatorgebouw op het terrein van Oranje Nassau's Oord. Z.j. Kopie. 1 stuk  
N.B. Afm.: 60 x 84 cm (= A4). Schaal 1 : 100. Gemerkt: Oranje Nassau's Oord 5 – 1.

### 3. Overige visuele documenten

- 12 Reclameblad voorstellende een verwarmingsradiator. Gedrukt. Z.j. (1900) 1 stuk  
N.B. Gestempeld: "J.L. Bacon, Centralheizung & Ventilation, Eberfeld" . Gemerkt V. Afm.: 21,3 x 15,3 cm. Licht beschadigd.
- 13 Reclameblad voorstellende een verwarmingsradiator. Gedrukt. Z.j. (1900) 1 stuk  
N.B. Gestempeld: "B. Landheer jr." . Gemerkt: "III" . Afm.: 21,7 x 15,3 cm. Licht beschadigd.
- 14 Reclameblad met een voorstelling van twee verwarmingsradiatoren, 1900. Gedrukt. 1 stuk  
N.B. Gestempeld: "Bechem & Post GmbH, Hagen i. W." en "D.S.M. Kalker, Amsterdam" . Afm.: 22,5 x 29 cm. Beschadigd.
- 15 Reclameblad met een voorstelling van diverse verwarmingsradiatoren van de "Hannoversche Centralheizungs- & Apparate-Bau-Anstalt", z.j. (1900) Gedrukt. 1 stuk  
N.B. Gemerkt "IX" . Afm.: 32,8 x 20,3. Beschadigd.
- 397 Oorkonde betreffende een fonds tot aanschaf van een 'radio-installatie', 1926. 1 katern  
N.B. Behoort tot het archief van het sanatorium Oranje Nassau's Oord, daarin als blanco nummer beschreven tussen de inv. nrs. 660 en 661. Afm.: 54,5 x 38 cm.
- 399 Oorkonde, getuigende van de eerste steenlegging van de kapel op 16 mei 1930 door Martha Oudendal, dochter van de geneesheer-directeur dr. F.L. Oudendal, 1930. 1 stuk  
N.B. Ook beschreven in de inventaris als blanco nummer tussen de nrs. 428 en 429.
- 91 Grafiek van de waterstanden van bronnen van de Gemeentelijke Bronwaterleiding Wageningen in de loop van het jaar 1935. Z.j. (1936) 1 stuk  
N.B. Op voorgedrukt ruitjespapier; grafische lijnen in vier kleuren inkt. Afm.: 95 x 35 cm.

# Bijlage II

## Lijst van geneesheer-directeuren tot 197

<u>Naam</u>	<u>In dienst</u>	<u>Uit dienst</u>
Donath, J.W.F.	17-3-1900	30-4-1907
Bakhuysen Schuld, A.	1-8-1907	1-7-1929
Oudendal, F.L.	1-7-1929	1-8-1953
Dijk, Ch. A. van	1-9-1953	31-12-1961
Oostrum, P.J. van	1-1-1962	?
Jacobs, D.	1964	30-4-1973



Dr. F.L. Oudendal, geneesheer-directeur van 1929 - 1953

